

Ministerie van Veiligheid en Justitie

Dienst Justitiële Inrichtingen

Hoofdkantoor - Afdeling ASK i.s.m. BC

Begrippenwoordenboek

DJI

Datum	Maart 2015
Status	concept
Versie	0.12

Versiebeheer

Versie	Datum	Auteur	Korte omschrijving aanpassing
0.1	Mei 2006	Rob Mol	Eerste aanzet.
0.2	Juni 2006	Rob Mol, Nol van Gemmert	Begripsdefinities toegevoegd.
0.3	Juli 2006	Rob Mol, Nol van Gemmert	Begripsdefinities en rapportage aangepast naar aanleiding van een discussie in de werkgroep Begrippenwoordenboek.
0.4	Augustus 2006	Rob Mol, Nol van Gemmert	Laatste opmerkingen vanuit de werkgroep Begrippenwoordenboek verwerkt.
0.5	November 2006	Rob Mol, Nol van Gemmert	Opmerkingen vanuit de afstemming met de sectoren en stafafdelingen verwerkt.
0.6	December 2006	Rob Mol, Nol van Gemmert	Laatste commentaar vanuit de werkgroep verwerkt.
0.7	December 2006	Nol van Gemmert	Laatste commentaar uit ID verwerkt.
0.8	April 2008	Nol van Gemmert	Commentaar vanuit de werkgroep en ID verwerkt.
0.9	Mei 2008	Nol van Gemmert	Laatste commentaar vanuit de werkgroep en ID verwerkt.
0.10	Juli 2008	Nol van Gemmert	Laatste commentaar vanuit ID verwerkt.
0.11	Maart 2014	Nol van Gemmert/ Hans Valstar	Laatste commentaar vanuit het CMO verwerkt.
0.12	Oktober 2014	Nol van Gemmert/ Hans Valstar	Update begrippen capaciteit

Inhoudsopgave

1	Inleiding	3
1.1	Aanleiding.....	3
1.2	Doelstelling.....	3
1.3	Opdracht begrippenwoordenboek	3
1.4	Status begrippenwoordenboek	3
1.5	Werkgroep	3
1.6	Verantwoording	4
2	Begrippen	5
2.1	Inleiding	5
2.2	Justitiabele.....	5
2.3	Straf/maatregel.....	9
2.4	Organisatie DJI.....	Fout! Bladwijzer niet gedefinieerd.
2.5	Capaciteit.....	17
2.6	Diensten	23
2.7	In-, door- en uitstroom.....	32
2.8	Bezetting	33
2.9	Drukindicatoren	35
2.10	Incidenten en klachten	38
2.11	Nazorg/Terugdringen Recidive	39
2.12	Procesbeschrijving Overig	42
3	Begrippenlijst in alfabetische volgorde	43
Bijlage A.	Werkgroep en geraadpleegde personen	71

1 Inleiding

1.1 Aanleiding

Binnen de DJI is voortdurend behoefte aan uniforme gegevensdefinities.

Deze behoefte vloeit voort uit strengere eisen aan de externe verantwoording, uit de wens tot standaardisatie en uniformering binnen de DJI-organisatie en uit de voorziene toename van de elektronische gegevensuitwisseling binnen DJI en met de ketenpartners. Op dit moment zijn diverse informatievoorzieningstrajecten gaande. Naast deze behoefte aan uniforme gegevensdefinities, gecombineerd met het informatiehuis DJI hebben geleid tot het uitbrengen van een herzien begrippenwoordenboek.

1.2 Doelstelling

Het begrippenwoordenboek heeft drie doelstellingen:

- het bevorderen van de eenheid van taal;
- de borging van de eenduidigheid van de informatievoorziening;
- het dienen als leidraad bij de ontwikkeling van informatiesystemen.

Dit woordenboek richt zich in eerste instantie op begrippen die worden gehanteerd binnen de managementinformatie m.b.t. het primaire proces.

1.3 Opdracht begrippenwoordenboek

Opdrachtgever voor het opstellen en beheren van het begrippenwoordenboek is -namens HDJI- belegd bij wvd directeur CUB. Gedelegeerd opdrachtgever is Hoofd ID. Dit heeft geleid tot het publiceren van het begrippenwoordenboek DJI in december 2006. In de voorliggende rapportage zijn ook de bijbehorende extensies verder uitgewerkt. Hierdoor is de gebruikswaarde vergroot. Voorts zijn sommige definities (enigszins) aangepast. Het betreft hiermee een verdere uitwerking en aanvulling van het reeds geaccordeerde begrippenwoordenboek.

1.4 Status begrippenwoordenboek

De naamgeving en definities van de huidige begrippen dienen als basis voor de publicatie op Vangnet. Het voornemen is om jaarlijks (via Vangnet) het begrippenwoordenboek te actualiseren.

Voor opmerkingen en suggesties verzoek ik u een e-mail te sturen naar: Nol van Gemmert (a.gemmert@dji.minjus.nl).

1.5 Werkgroep

Na het uitbrengen van het begrippenwoordenboek eind 2006 hebben de werkzaamheden tijdelijk stilgelegen. Medio 2007 is begonnen met het uitwerken van de bij de begrippen horende extensies. Hierdoor wordt de gebruikswaarde verder vergroot. De 'oude' werkgroep is verzocht om de nieuw

opgestelde extensies (en wijzigingen in sommige definities) van commentaar te voorzien. Omdat begrippen en extensies aan verandering onderhevig zijn zal jaarlijks een nieuwe uitwerking aan hen worden voorgelegd.

1.6 Verantwoording

Het begrippenwoordenboek is in eerste instantie gebaseerd op een inventarisatie van de (cijfermatige) informatie die wordt gepresenteerd in de volgende groepen rapportages:

1. Jaarplan/jaarverslag/viermaandsrapportage (Begroting en externe verslaglegging).
2. Managementafspraken en maandstaten DJI (P&C-cyclus; capaciteitsoverzichten).
3. ASK-producten met informatie over het primaire proces (waaronder Vangnet).
4. CBS-cijfers DJI.

De begrippen zijn afgestemd in een werkgroep met vertegenwoordigers uit de sectoren van DJI (zie voor de samenstelling bijlage A).

Vervolgens is de begrippenlijst afgestemd met betrokkenen vanuit het capaciteitsmanagement, vanuit de interne P&C-cyclus en vanuit Planning en Financiën.

2 Begrippen

2.1 Inleiding

De volgende onderwerpen komen aan de orde:

- Justitiabele.
- Straf/maatregel.
- Organisatie DJI.
- Capaciteit.
- Diensten.
- In-, door- en uitstroom.
- Bezetting.
- Drukindicatoren.
- Incidenten en klachten.
- Nazorg/Terugdringen Recidive.

In hoofdstuk drie van het rapport vindt u de begrippen in alfabetische volgorde.

2.2 Justitiabele

Begrip	Definitie
Justitiabele	Een natuurlijk persoon ten aanzien van wie onder verantwoordelijkheid van DJI de tenuitvoerlegging van een vrijheidsstraf of vrijheidsbenemende maatregel plaatsvindt.
Extensies	
Tbs-gestelde	Een persoon die door de rechter is veroordeeld tot tbs met bevel tot verpleging of tot tbs met voorwaarden.
Jeugdige	Een persoon van wie de tenuitvoerlegging van een vrijheidsstraf of vrijheidsbenemende maatregel uit het jeugdstrafrecht plaatsvindt of een persoon jonger dan 18 jaar van wie de tenuitvoerlegging van vreemdelingenbewaring of gijzeling plaatsvindt.

Gedetineerde	<p>Toelichting: jeugdigen in vreemdelingenbewaring worden aangemerkt als AMV: Alleenstaande Minderjarige Vreemdeling</p> <p>Persoon ten aanzien van wie de tenuitvoerlegging van een vrijheidsstraf of vrijheidsbenemende maatregel in een Penitentiare Inrichting plaatsvindt.</p>
Geboorteland	Rechtsgeldige naam van het land van geboorte.
Leeftijd	Het aantal levensjaren van een persoon op een peilmoment.
Nationaliteit	<p>De aanduiding van welke staat een persoon onderdaan is.</p> <p>Toelichting: In geval van meerdere nationaliteiten wordt in rapportages in het algemeen de eerste nationaliteit gebruikt.</p>
Geslacht	De sekse van een persoon, zoals bij geboorte formeel vastgesteld of nadien formeel gewijzigd.
Etnische afkomst	<p>De afkomst van een persoon op grond van het geboorteland van de persoon en/of zijn ouders ter bepaling of de persoon van westerse of niet-westerse afkomst is.</p> <p>Toelichting: Het CBS rekent iemand tot de allochtonen als ten minste één van diens ouders in het buitenland is geboren. Daarbij wordt onderscheid gemaakt tussen personen die zelf in het buitenland zijn geboren (de eerste generatie) en personen die in Nederland zijn geboren (de tweede generatie). De herkomstgroepering wordt bepaald aan de hand van het geboorteland van de persoon zelf (de eerste generatie) of dat van de moeder (de tweede generatie), tenzij de moeder in Nederland is geboren. In het laatste geval wordt gerubriceerd naar het geboorteland van de vader.</p> <p>Onderscheid wordt gemaakt in westerse en niet-westerse allochtonen. Tot de categorie niet-westerse allochtonen behoren allochtonen uit Turkije, Afrika, Latijns-Amerika en Azië, met uitzondering van Nederlands-Indië/Indonesië en Japan. Op grond van hun sociaaleconomische en -culturele positie worden allochtonen uit deze twee landen tot de westerse allochtonen gerekend. Tot de categorie westerse allochtonen behoren allochtonen uit alle landen van Europa (met uitzondering van Turkije), Noord-Amerika, Oceanië, Japan en Indonesië (inclusief het</p>

	<p>voormalig Nederlands-Indië).</p> <p>Autochtonen zijn personen van wie beide ouders in Nederland zijn geboren, ongeacht het land waar ze zelf zijn geboren.</p>
Doelgroep	Beleidsmatig onderscheiden eenheid van justitiabelen.
Extensies	
Meerderjarige veelpleger	Een persoon van 18 jaar of ouder die in zijn gehele criminele verleden meer dan 10 processen verbaal tegen zich zag opgemaakt, waarvan ten minste één in het peiljaar.
Zeer actieve veelpleger (meerderjarig)	Een persoon van 18 jaar of ouder die over een periode van vijf jaar - waarvan het peiljaar het laatste jaar vormt - meer dan 10 processen verbaal tegen zich zag opmaken, waarvan ten minste één in het peiljaar.
Stelselmatige dader (meerderjarig)	<p>Een 'zeer actieve veelpleger' die tevens verdacht wordt van een misdrijf waarvoor voorlopige hechtenis is toegelaten en die in de vijf voorafgaande jaren aan het gepleegde feit ten minste drie maal wegens een misdrijf onherroepelijk is veroordeeld tot een vrijheidsbenemende of vrijheidsbeperkende straf of maatregel dan wel een taakstraf, die ook ten uitvoer zijn gelegd.</p> <p>Toelichting: Deze personen kunnen in aanmerking komen voor toepassing van de maatregel tot plaatsing in een inrichting voor stelselmatige daders (cf. de Wet ISD, art. 38m t/m 38u WvS).</p>
Jeugdige veelpleger	Een persoon in de leeftijd van 12 t/m 17 jaar, die in zijn gehele criminele verleden meer dan vijf processen verbaal tegen zich opgemaakt ziet, waarvan ten minste één in het peiljaar.
AMV	<p>Alleenstaande Minderjarige Vreemdelingen zijn minderjarige vreemdelingen die zonder ouders of wettelijk voogd naar Nederland zijn gekomen.</p> <p>Toelichting: Vanaf maart 2011 is het beleid aangescherpt ten aanzien van de inbewaringstelling van AMV'ers: er verblijven alleen nog AMV'ers in een</p>

	JJI die strafrechtelijke antecedenten hebben en AMV'ers die zich eerder aan een vrijheidsbeperkende maatregel hebben onttrokken danwel zijn weggelopen uit een opvanglocatie of een vrijheidsbeperkende locatie van het COA.
Bolletjesslikker	Een persoon die drugs smokkelt via in zijn lichaam ingebrachte bolletjes met drugs.
(Lid) Bijzondere Groep GW	<p>Een persoon in het gevangeniswezen die extra zorg en/of beveiliging nodig heeft, en die op een daartoe aangewezen plaats verblijft</p> <p>Toelichting: Deze populatie wordt voornamelijk ondergebracht op bestemmingen die zijn toegerust op deze bijzondere populatie zoals de EZV, PPC, BGP, de ISD, EBI, TA en het JMC/JCvSZ.</p>
Categorie justitiabele	Een indeling van de groep justitiabelen op basis van persoonlijkheids- en gedragskenmerken ter bepaling van de vraag welk soort detentie en behandeling nodig is.
Extensies	
Gedetineerden met een hoog vlucht- en/of maatschappelijk risico	<p>Een persoon voor wie een zeer hoge mate van beveiliging nodig is vanwege ontvluchtingsrisico en/of vanwege de mogelijke maatschappelijke impact bij ontvluchting (GVM).</p> <p>Toelichting: deze extensie vervangt de oude EVBG (extreem vucht- en/of beheersgevaarlijk).</p>
Persoonlijkheids-gestoorde	Een persoon die is gediagnosticeerd lijdende aan een stoornis volgens de DSM-IV as II, niet zijnde zwakzinnigheid.
Persoon met psychotische manifestaties	<p>Een persoon die lijdt aan een ernstig psychiatrisch toestandsbeeld, dat gekenmerkt wordt door een gestoorde beleving van de realiteit (wanen en/of hallucinaties).</p> <p>Toelichting: Psychosen zijn de meest ernstige psychiatrische stoornissen. Een psychotische stoornis kan berusten op organische of fysiologische</p>

(licht)verstandelijk gehandicapt	<p>stoornissen in de hersenfunctie.</p> <p>Een persoon met belangrijke beperkingen in het dagelijks functioneren ten gevolge van een laag intelligentieniveau (LVG).</p> <p>Toelichting:</p> <p>Hierbij is vastgesteld dat het IQ laag gemiddeld is.</p>
----------------------------------	--

2.3 Straf/maatregel

Begrip	Definitie
Vrijheidsstraf	Door de rechter opgelegde gevangenisstraf (vervangende) hechtenis, militaire detentie of (vervangende) jeugddetentie.
Voorwaardelijke invrijheidsstelling	<p>Bij de voorwaardelijke invrijheidsstelling kunnen personen met een vrijheidsstraf tussen één-twee jaar onder voorwaarden vrij komen nadat zij tenminste één jaar én eenderde van de nog resterende straf hebben ondergaan. Personen met een vrijheidsstraf langer dan twee jaar kunnen onder voorwaarden vrij komen als tweederde van de straf is ondergaan.</p> <p>Toelichting: Voor elke veroordeelde geldt de algemene voorwaarde dat hij tijdens zijn proeftijd geen nieuwe strafbare feiten mag plegen. Daarnaast kan het OM ook bijzondere voorwaarden opleggen. Zo is afstel of uitstel van de voorwaardelijke invrijheidsstelling mogelijk als de veroordeelde zich tijdens detentie (herhaaldelijk) ernstig misdraagt of tijdens zijn detentie een strafbaar feit heeft gepleegd.</p> <p>De wet is 1 juli 2008 ingegaan en komt in de plaats van de vervroegde invrijheidsstelling.</p>
Vrijheidsbenemende	Door een daartoe bevoegde instantie bevolen voorlopige

maatregel	hechtenis, vreemdelingenbewaring, gijzeling, plaatsing in een jeugdinrichting (PIJ), terbeschikkingstelling met bevel tot verpleging of andere vrijheidsbeneming, niet zijnde een vrijheidsstraf.
Insluitingstitel	De juridische grondslag waarop een justitiabele verblijft of dient te verblijven in een justitiële inrichting.
Extensies	
Voorlopige hechtenis zonder vonnis eerste aanleg	Maatregel op grond waarvan iemand die wordt verdacht van een ernstig delict, moet verblijven in een inrichting in afwachting van zijn proces en de uitspraak in eerste aanleg van de rechter.
Voorlopige hechtenis met vonnis eerste aanleg	Maatregel op grond waarvan iemand die wordt verdacht van een ernstig delict, moet verblijven in een inrichting, in afwachting van een uitspraak in hoger beroep, of in afwachting van het onherroepelijk worden van het vonnis in eerste aanleg.
Gevangenisstraf	Vrijheidsstraf die de rechter als hoofdstraf kan opleggen bij misdrijven, waarbij de maximale duur van de straf afhankelijk is van de aard van het misdrijf.
Principale hechtenis	Vrijheidsstraf die de rechter als hoofdstraf kan opleggen bij bepaalde overtredingen. De maximale duur die de rechter kan opleggen is afhankelijk van de aard van de overtreding Toelichting: De maximale strafmaat varieert per overtreden wetsartikel, maar is nooit langer dan één jaar en vier maanden. Kan worden opgelegd bij een aantal overtredingen en had voorheen minder een ontorend karakter dan gevangenisstraf.
Vervangende hechtenis taakstraf	Vrijheidsstraf ter vervanging van een taakstraf, die niet of niet naar behoren is uitgevoerd.
Subsidiaire hechtenis	Vrijheidsstraf die moet worden ondergaan omdat een door de rechter opgelegde boete niet of slechts ten dele is betaald.
Gijzeling	Maatregel ter plaatsing van een persoon in een inrichting om deze

	<p>een door de rechter opgelegde verplichting na te laten komen.</p> <p>Toelichting:</p> <p>*Een maatregel om iemand te dwingen een bevel op te volgen om een boete te betalen, of om te getuigen (dwangmaatregel). Waar het gaat om een niet betaalde verkeersboete betreft het de Wet Mulder en bij een niet betaalde schadevergoeding de Wet Terwee.</p> <p>*Een gerechtelijke maatregel om iemand te dwingen zijn schuld aan een ander te voldoen (civiele gijzeling).</p>
Wet Terwee	<p>Wet die bedoeld is om de positie en de bejegening van het slachtoffer in het strafproces te verbeteren en de mogelijkheden van het verhalen van de schade op de dader te vergroten. Als een dader niet voldoet aan zijn betalingsverplichting, is het mogelijk om hem in hechtenis te nemen.</p>
Wet administratief-rechtelijke handhaving verkeersvoorschriften	<p>Wet die een aantal verkeersovertredingen heeft overgeheveld van het strafrecht naar het bestuursrecht, om zo de inning van verkeersboetes te vergemakkelijken.</p> <p>Synoniem: Wet Mulder</p>
OM strafbeschikking	<p>Het Openbaar Ministerie (OM) mag voor een aantal veel voorkomende strafbare feiten zelf een straf opleggen, zonder tussenkomst van een rechter. Dit heet OM-afdoening. De straf die het OM oplegt, heet een strafbeschikking</p>
Plukze	<p>Plukze-wetgeving is de populaire benaming voor wetsbepalingen die het een rechter mogelijk maken om naast een boete, gevangenis- of taakstraf een ontnemingsmaatregel ofwel voordeelsontneming op te leggen. Bij de uitvoering van een ontnemingsmaatregel worden geld en goed in beslag genomen waarvan aangenomen wordt dat deze winsten voortkomen uit verboden activiteiten of gefinancierd zijn daardoor.</p>
Lijfswang	<p>Met rechterlijke machtiging een persoon in een huis van bewaring laten insluiten (gijzelen) om hem te dwingen een vonnis uit te voeren (niet zijnde een geldbetaling) of alimentatie te betalen.</p>

	Voorwaarde is wel dat hij in staat is aan de verplichting te voldoen en de schuldeiser de gijzelingskosten voorschiet.
Tbs-passant	Justitiabele van wie de tbs-termijn is aangevangen en die in een penitentiaire inrichting wacht op opname in een Forensisch Psychiatrisch Centrum (FPC).
Tbs-maatregel	Een strafrechtelijke maatregel die door de rechter is opgelegd voor een ernstig delict dat de veroordeelde niet of slechts ten dele kan worden toegerekend in verband met een gebrekkige ontwikkeling of ziekelijke stoornis van zijn of haar geestelijke vermogens.
Extensies	
Opleggingen tbs met bevel tot verpleging	Een strafrechtelijke maatregel die door de rechter is opgelegd voor een ernstig delict dat de veroordeelde niet of slechts ten dele kan worden toegerekend in verband met een gebrekkige ontwikkeling of ziekelijke stoornis van zijn of haar geestelijke vermogens. De uitvoering vindt plaats in een FPC. Synoniem: dwangverpleging
Opleggingen tbs met voorwaarden	Een strafrechtelijke maatregel die door de rechter is opgelegd voor een ernstig delict dat de veroordeelde niet of slechts ten dele kan worden toegerekend in verband met een gebrekkige ontwikkeling of ziekelijke stoornis van zijn of haar geestelijke vermogens. Een tbs met voorwaarden houdt in, dat de veroordeelde, eventueel na het uitzitten van zijn of haar gevangenisstraf, onder voorwaarden vrijkomt. Toelichting: Een voorwaarde kan bijv. zijn dat hij/zij zich laat behandelen in een algemeen psychiatrisch ziekenhuis of bij een instelling waar poliklinische- of deeltijdbehandeling wordt aangeboden.
Plaatsing in een inrichting voor Jeugdigen (PIJ-	Vrijheidsbenemende maatregel uit het jeugdstrafrecht ter plaatsing van een jeugdige in een JJI-inrichting.

maatregel)	<p>Toelichting:</p> <p>Voor het opleggen van deze maatregel moet aan drie voorwaarden voldaan zijn:</p> <ul style="list-style-type: none"> *Er moet sprake zijn van een misdrijf waarvoor voorlopige hechtenis is toegestaan. *De veiligheid van anderen dan wel de algemene veiligheid van personen of goederen eist het opleggen van de maatregel. *De maatregel dient in het belang te zijn van een zo gunstig mogelijke ontwikkeling van de jeugdige. Plaatsing in een inrichting voor Jeugdigen is een strafrechtelijke maatregel.
Illegaal	Een illegaal is een vreemdeling die in Nederland verblijft zonder toestemming van de overheid.
Vreemdelingenbewaring	Maatregel om een vreemdeling die de toegang tot Nederland is geweigerd dan wel niet langer in Nederland mag blijven, vast te houden in een penitentiaire inrichting, tot het moment dat uitzetting mogelijk is.
Vreemdelingenbewaring art. 6 Vw.	Maatregel om een vreemdeling die aan de grens de toegang tot Nederland is geweigerd, vast te houden in een penitentiaire inrichting, tot het moment dat uitzetting mogelijk is.
Vreemdelingenbewaring art. 59 Vw.	Maatregel om een vreemdeling die niet langer in Nederland mag blijven, vast te houden in een penitentiaire inrichting, tot het moment dat uitzetting mogelijk is.
Delict	<p>Handelen of nalaten dat bij wet strafbaar is gesteld.</p> <p>Toelichting:</p> <p>Het gaat om overtredingen en misdrijven, waarop veroordeling tot hechtenis of gevangenisstraf kan volgen.</p> <p>Synoniem: misdrijf</p>
Extensies	

Geweldsdelict	Delict tegen leven en persoon.
	<p>Toelichting:</p> <p>Vermogensdelicten met een geweldscomponent zoals diefstal met geweld en afpersing vallen sinds 2010 niet meer onder deze extensie.</p>
Opiumdelict	Import, export, vervaardiging, bereiding, bewerking, verwerking, verkoop, aflevering, verstrekking, vervoer of (in) bezit hebben van stoffen die genoemd worden in twee lijsten die in het kader van de opiumwet zijn opgesteld.
Vermogensdelict	Diefstal/verduistering, bedrog, valsheidsmisdrijven, afpersing/afdreiging, witwassen en heling, bankbreuk
Delict tegen de openbare orde en gezag	Vernieling/beschadiging, misdrijf tegen de openbare orde, brandstichting/ontploffing, misdrijf tegen het openbaar gezag.
Verkeersdelict	Rijden onder invloed, verlaten plaats ongeval, joy-riding, rijden tijdens ontzegging, rijden tijdens ontzegging, voeren vals kenteken, weigeren blaastest/bloedonderzoek.
Seksueel delict	Aanranding, verkrachting, schennis der eerbaarheid, ontucht met minderjarige, pornografie, ontucht met misbruik van gezag.
Wet Wapens en Munitie	Vuurwapens, steekwapens, traanverwekkend middel, explosieven
"Overige" delicten	Overige delicten strafbaar gesteld in het Wetboek van Strafrecht alsmede overige wetboeken zoals Wet Economische Delicten.
Aantal lopende vrijheidsstraffen en maatregelen	<p>Het aantal straffen en maatregelen, dat op een bepaald moment onder verantwoordelijkheid van DJI wordt uitgevoerd.</p> <p>Opgeschorte straffen en maatregelen tellen hier niet in mee.</p>
Aantal beëindigde vrijheidsstraffen en	Het aantal onder verantwoordelijkheid van DJI uitgevoerde straffen en maatregelen, waarvan de uitvoering in de aangegeven

maatregelen	periode is afgesloten.
Bruto opgelegde duur vrijheidsstraf/ maatregel	Duur van de straf of maatregel zoals opgelegd door het daartoe bevoegd gezag, waarbij de periode van voorarrest is inbegrepen
Netto duur vrijheidsstraf/ maatregel	<p>Duur van de straf of maatregel vanaf de feitelijke aanvang van de straf of maatregel tot aan de definitieve beëindiging exclusief perioden waarin de straf of maatregel was opgeschort.</p> <p>Toelichting: De bruto opgelegde duur minus het voorarrest is de netto opgelegde duur.</p>
Looptijd vrijheidsstraf/ maatregel	Duur van een nog lopende straf of maatregel vanaf de feitelijke aanvang van de straf of maatregel tot aan de peildatum, exclusief perioden waarin de straf of maatregel was opgeschort.
Restant vrijheidsstraf/ maatregel	Duur van een nog lopende straf of maatregel vanaf het peilmoment tot aan de verwachte datum van de definitieve beëindiging.

2.4 Organisatie DJI

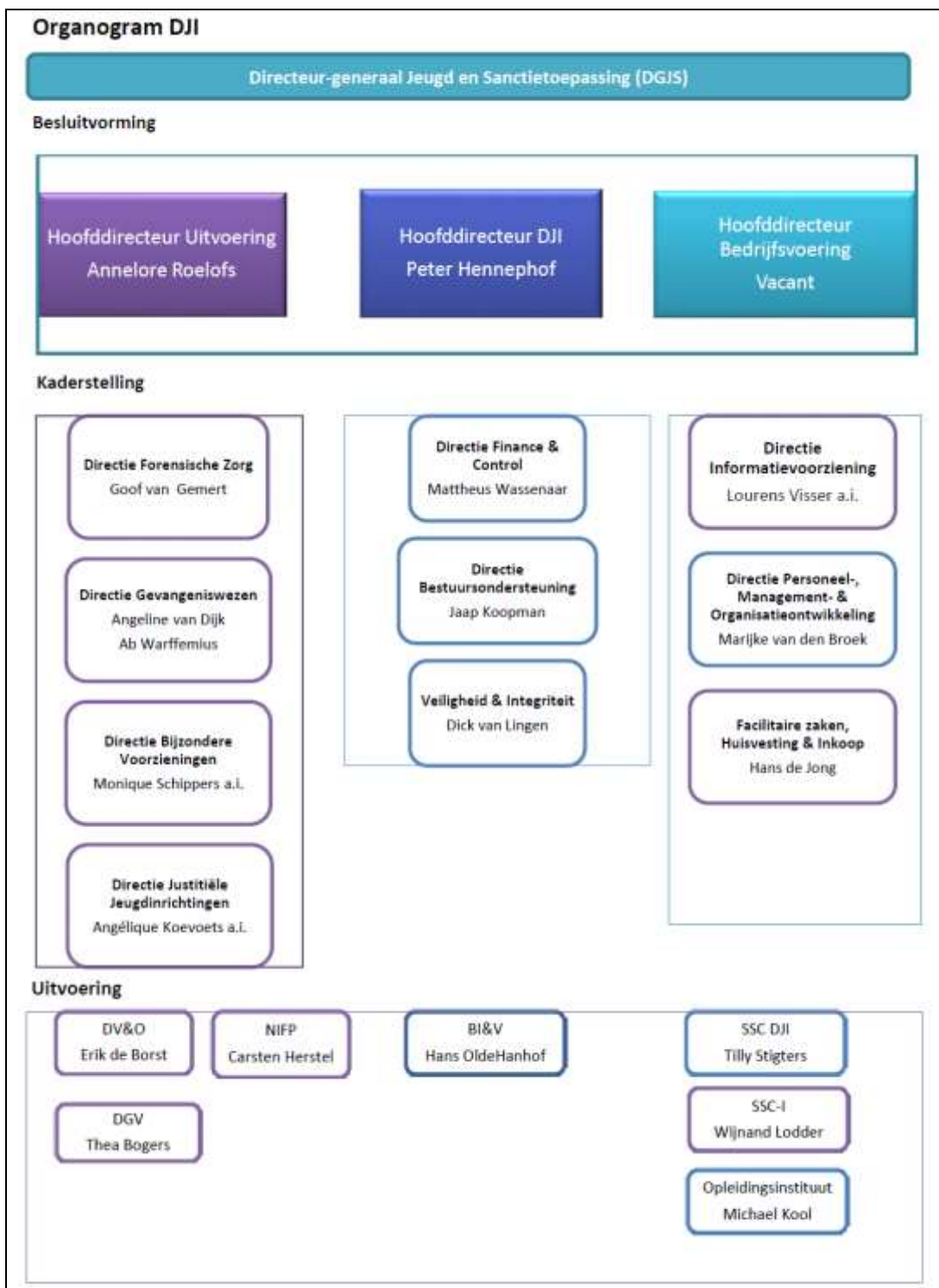

Uitvoerings-organisatie	Organisatie-eenheid belast met de tenuitvoerlegging van straffen en maatregelen.
Extensies	
DJI	Het agentschap van het Ministerie van Veiligheid en Justitie belast met de tenuitvoerlegging van vrijheidsbenemende straffen en maatregelen in Nederland.
Directie	Een organisatieonderdeel binnen DJI wat verantwoordelijk is voor de aansturing van bepaalde typen inrichtingen. Synoniem: sector
Cluster/vestiging	Een groep inrichtingen, organisatorisch aangestuurd vanuit één directie (AD).
(Penitentiaire) Inrichting	Een instelling binnen DJI voor detentie, opvang en/of behandeling van justitiabelen. Synoniem: instelling, detentie-faciliteit, justitiële inrichting/- instelling
Locatie	Een (deel van een) inrichting op een bepaalde geografische plek.
Unit	Een groep afdelingen binnen een inrichting op één locatie.
Afdeling	Een organisatieonderdeel waar het primaire of secundaire bedrijfsproces wordt uitgevoerd.

2.5 Capaciteit

Begrip	Definitie
Capaciteit (algemeen)	Het (gemiddeld) aantal plaatsen, dat bestemd is voor de detentie/bewaring, opvang en/of behandeling van justitiabelen
Capaciteit	Gefinancierde capaciteit op basis van de Ontwerpbegroting, inclusief

Jaarplan DJI	<p>mutaties</p> <p>Bron: jaarplan, masterplan, kadernota verdieping capaciteit</p> <p>Synoniem: productieafpraak</p>
Bruikbare capaciteit	<p>Het aantal gerealiseerde plaatsen dat is aangewend of direct kan worden aangewend voor detentie, opvang en/of behandeling van een justitiabele</p>
Capaciteitsmanagement	<p>Het plannen, monitoren, bijsturen en verantwoorden van de jaarplancapaciteit, op operationeel, tactisch en strategisch niveau, mede gerelateerd aan de bezetting.</p> <p>Toelichting: betreft zowel voor dagelijkse inzet als voor meerjarige ramingen</p>
Capaciteitsbehoefte	<p>Het aantal plaatsen dat nodig is om justitiabelen onverwijld te kunnen plaatsen.</p>
Begrotingscapaciteit	<p>De capaciteit zoals opgenomen in de Ontwerpbegroting, bestaande uit het totaal van direct inzetbare capaciteit en reservecapaciteit, alsmede extramurale capaciteit .</p> <p>Bron: Rijksbegroting</p>
Direct inzetbare capaciteit	<p>Intramurale capaciteit, niet zijnde reservecapaciteit.</p> <p>Toelichting</p> <p>Direct inzetbare capaciteit wordt ook aangehouden in de Rijksbegroting. Direct inzetbare capaciteit vormt de basis voor de bekostiging van DJI (P&Q). De direct inzetbare capaciteit kent in de Rijksbegroting diverse componenten die per sector kunnen verschillen. Zo kent GW een splitsing naar sanctiecapaciteit, politiebureaus en internationale tribunalen. DforZo en de JJI kennen een splitsing in rijks en particulier en DBV een splitsing op grond van de Vreemdelingenwet en politiebureaus.</p> <p>Synoniem: operationele capaciteit, vaste capaciteit</p> <p>Bron: Rijksbegroting</p>
Reservecapaciteit	<p>Intramurale capaciteit, niet zijnde direct inzetbare capaciteit. Betreft intramurale plaatsen die binnen vier maanden inzetbaar zijn om (tijdelijk) extra aanbod van in te sluiten justitiabelen op te vangen.</p> <p>Toelichting</p> <p>Deze vormt een basis voor de bekostiging van DJI (P&Q). Ten aanzien van de reservecapaciteit wordt een afwijkende (i.c. lagere) dagprijs gehanteerd.</p> <p>Synoniem: (over)capaciteit, vaste capaciteit</p> <p>Bron: Rijksbegroting.</p>

Geactiveerde reservecapaciteit	<p>Reservecapaciteit die daadwerkelijk is ingezet om een (tijdelijk) extra aanbod van in te sluiten justitiabelen op te vangen en wordt daarmee direct inzetbaar.</p> <p>Bron: maandstaat</p>
In stand te houden capaciteit	<p>Intramurale capaciteit die buiten gebruik is gesteld en geen onderdeel meer uitmaakt van de taakstelling, maar wel binnen redelijke termijn inzetbaar te maken is.</p> <p>Toelichting</p> <p>Hiermee wordt kapitaalvernietiging (i.c. hoge kosten afkoopboekwaarde etc.) voorkomen en biedt het voor de lange termijn afdekking van onzekerheid over ontwikkelingen met betrekking tot de behoefte aan plaatsen.</p> <p>In stand te houden capaciteit is geen synoniem voor reservecapaciteit. Het verschil tussen beide begrippen betreft enerzijds de termijn van inzetbaarheid en anderzijds de vergoeding per dag.</p> <p>Synoniem: aan te houden capaciteit.</p> <p>Bron: Rijksbegroting, Masterplan.</p>
Intramurale (sanctie) capaciteit	<p>DJI-capaciteit voor de tenuitvoerlegging van strafrechtelijke sancties en maatregelen ingericht voor het verblijf in een inrichting van één of meer justitiabelen.</p> <p>Toelichting</p> <p>De extensies zijn plaatsen, cellen (één of meerpersoons), kamers, bedden. Deze capaciteit kan toebedeeld worden aan Rijksinrichtingen (justitiële inrichtingen die direct onder bestuurlijke verantwoordelijkheid vallen van V&J) en particuliere inrichtingen (justitiële inrichtingen waarvoor V&J niet direct bestuurlijk verantwoordelijk is, maar wel subsidie ontvangt van V&J. Inkoopplaatsen vallen hier ook onder.</p> <p>Synoniem: begrotingscapaciteit.</p> <p>Bron: Rijksbegroting.</p>
Transmurale (sanctie) capaciteit	<p>Een vertrek buiten de beveiligde zone van de inrichting, ingericht voor het verblijf van een justitiabele.</p> <p>Toelichting</p> <p>Buiten de beveiligde zone van de inrichting, maar wel op het terrein van de inrichting. In een beperkt aantal gevallen kan ook sprake zijn van wonen in de stad. De verantwoordelijkheid ligt bij de inrichting.</p> <p>Bron: Rijksbegroting.</p>
Extramurale	DJI-capaciteit voor de tenuitvoerlegging van strafrechtelijke sancties en

(sanctie) capaciteit	<p>maatregelen door middel van plaatsing buiten de muren van de inrichting.</p> <p>Toelichting Betreft een bepaald type van detentie zoals STP, ED en proefverlof.</p>
Intramurale inkoopplaats	<p>Een plaats binnen een inrichting anders dan een justitiële inrichting, bestemd voor de behandeling van een aan justitie toegewezen persoon.</p> <p>Toelichting Deze plaats wordt op contractbasis ingekocht en kan bestaan uit klinische zorg, beschermd wonen, al dan niet in de GGz of Gehandicaptenzorg. Synoniem: contractplaats. Bron: Rijksbegroting.</p>
Gerealiseerde capaciteit	<p>Het aantal feitelijk aanwezige (intramurale) plaatsen dat bestemd is voor detentie of bewaring, opvang en/of behandeling van justitiabelen inclusief tijdelijk niet bruikbare capaciteit, niet zijnde reservecapaciteit of in stand te houden capaciteit.</p> <p>Toelichting Capaciteit die tijdelijk niet bruikbaar is als gevolg van organisatorische, personele of bouwkundige redenen maakt wel deel uit van de gerealiseerde capaciteit. Synoniem: formele capaciteit, (feitelijk) beschikbare capaciteit. Bron: maandstaat DJI</p>
Bruikbare capaciteit	<p>Het aantal gerealiseerde plaatsen dat is aangewend of direct kan worden aangewend voor detentie, opvang en/of behandeling van een justitiabele.</p>
Toewijsbare capaciteit	<p>Gerealiseerde capaciteit waarvoor geldt dat deze wel bruikbaar is, maar niet ingezet kan worden.</p> <p>Toelichting: het is mogelijk dat op een MPC-plek een justitiabele verblijft, die eigenlijk ongeschikt is voor een MPC plek. Hierdoor kan de 'andere' plek niet ingezet worden. In de ideale situatie is de toewijsbare capaciteit gelijk aan de toewijsbare capaciteit.</p>
Niet bruikbare capaciteit	<p>Het aantal gerealiseerde plaatsen dat niet is aangewend en ook niet direct kan worden aangewend voor detentie, opvang en/of behandeling van een justitiabele.</p> <p>Toelichting Als gevolg van organisatorische, personele of bouwkundige redenen kan</p>

	<p>capaciteit tijdelijk niet bruikbaar zijn.</p> <p>Capaciteit kan onttrokken worden of in ongerede zijn.</p> <p><u>Onttrokken capaciteit:</u></p> <p>Het aantal plaatsen dat in overleg met de capaciteitsmanager tijdelijk uit de roulatie wordt gehaald.</p> <p>Toelichting: Uitgangspunt is dat het gaat om een voorzienbare actie</p> <p><u>Capaciteit in ongerede:</u></p> <p>Het aantal plaatsen dat door technische (onverwachte) mankementen en/of vernieling tijdelijk uit de roulatie wordt gehaald.</p>
Leegstand	<p>Het aantal plaatsen binnen de bruikbare capaciteit dat nog niet is aangewend voor detentie, opvang en/of behandeling.</p> <p>Synoniem: vrije plaatsen.</p>
Verzorgings- gebied	<p>Geografische indeling ten behoeve van de aanduiding van de regio waarvoor voorzieningen worden ingezet.</p>
Rijksinrichting	<p>Een justitiële inrichting die direct onder bestuurlijke verantwoordelijkheid valt van het MVenJ.</p>
Particuliere inrichting	<p>Een justitiële inrichting waarvoor het MVenJ niet direct bestuurlijk verantwoordelijk is, maar die subsidie ontvangt van het MVenJ.</p> <p>Toelichting:</p> <p>De primaire verantwoordelijkheid voor de gang van zaken in een particuliere inrichting ligt bij het bestuur, echter het MVenJ blijft verantwoordelijk voor de justitiabele.</p>
Inkoopplaatsen	<p>Een plaats binnen een inrichting anders dan een Justitiële inrichting, bestemd voor de behandeling van een aan justitie toegewezen persoon.</p> <p>Toelichting:</p> <p>Deze plaats wordt op contractbasis ingekocht. Dit is exclusief inkoop van ambulante zorg.</p> <p>Synoniem: inkoopcapaciteit, flexibele capaciteit (w.o. Overige Forensische Zorg en politiebureaucellen)</p>
groepsgrootte	<p>De groepsgrootte binnen een afdeling die bestemd is voor het verblijf van justitiabelen.</p>
Reden niet bruikbaar	<p>De oorzaak waardoor een gedeelte van de gerealiseerde capaciteit van een inrichting tijdelijk niet inzetbaar is voor het onderbrengen van justitiabelen.</p>

	<p>Toelichting:</p> <p>De reden kan een personele, bouwkundige of organisatorische component hebben, of een combinatie hiervan. Capaciteit kan in ongerede zijn geraakt of om andere reden onttrokken.</p>

2.6 Diensten

Begrip	Definitie
Dienst	<p>Een uitvoeringsopdracht die wordt geëxecuteerd op een bijbehorend product.</p> <p>Een dienst kan samengesteld zijn uit één of meer producten.</p> <p>Synoniem: insluitingstitel</p>
Product	<p>Datgene wat DJI inzet of laat inzetten voor het realiseren van een dienst. Dit betreft meestal een persoonsgerichte activiteit die wordt geleverd i.h.k.v. de uitvoering van straffen en/of vrijheidsbenemende maatregelen.</p> <p>Synoniem: bestemming, regime</p>
Detentie-opvolging	<p>Betreft de formele regievoering over de tenuitvoerlegging van straffen en maatregelen.</p> <p>Hieronder vallen oa selectie en plaatsing, afhandelen verlofaanvragen.</p>
Executie-management	<p>Dit betreft het omzetten van zaaksgerichte executie-opdracht naar een persoonsgerichte uitvoeringsopdracht, waarin alle te executeren vrijheidsbenemende straffen en maatregelen op voglorde zijn gezet en waarvan de voorlopige einddatum van de detentie is berekend.</p>
Executieopdracht	<p>De opdracht namens de Minister om een uitspraak van een rechter ten uitvoer te leggen.</p>
Uitvoeringsopdracht	<p>Een bundeling van reeds geordende straffen en maatregelen. Dit betreft één of meerdere uitvoeringsopdrachten.</p>
Opdracht-management	<p>Verwijst naar processen die een uitvoeringsopdracht doorvertalen naar een uitvoeringskalender en vervolgens naar een verzoek om één of meerdere diensten te leveren (bijv. TBS met dwangverpleging).</p>

Matchen	Het proces waarbij (op basis van selectie) voor een justitiabele de meest geschikte inrichting wordt gezocht, teneinde deze daar met behulp van het systeem aan te bieden
Plaatsen	De feitelijke administratieve opname in het justitiabelensysteem bij een inrichting waardoor deze verantwoordelijk wordt voor het leveren van een dienst.
OPF-product	Hoofdindeling van producten zoals vastgesteld in het kader van de outputfinanciering.
Tenuitvoerlegging	Het executeren van rechterlijke beslissingen synoniem: TULLEN
Bestemming	Datgene wat DJI inzet of laat inzetten voor het realiseren van een dienst. Dit betreft meestal een persoonsgerichte activiteit die wordt geleverd i.h.k.v. de uitvoering van straffen en/of vrijheidsbenemende maatregelen Synoniem: product, regime
Extensies	
GW strafrechtelijk intramuraal (incl. detentiecentra, politiecellen, VN en ISH)	DJI-capaciteit voor de tenuitvoerlegging van strafrechtelijke sancties en maatregelen voor meerderjarigen door middel van plaatsing binnen een inrichting.
GW strafrechtelijk extramuraal	DJI-capaciteit voor de tenuitvoerlegging van strafrechtelijke sancties en maatregelen voor meerderjarigen door middel van plaatsing buiten de muren van een inrichting.
JJI intramuraal	DJI-capaciteit voor de tenuitvoerlegging van strafrechtelijke sancties en maatregelen voor “minderjarigen” door middel van plaatsing binnen een inrichting.
JJI extramuraal	DJI-capaciteit voor de tenuitvoerlegging van strafrechtelijke sancties en

<p>Forensisch Psychiatrisch Centrum (FPC)</p>	<p>maatregelen voor “minderjarigen” door middel van plaatsing buiten de muren van een inrichting.</p> <p>DJI-capaciteit voor de tenuitvoerlegging van strafrechtelijke sancties en maatregelen: de tbs-maatregel en art. 41 PM en vrijwillig verpleegden.</p> <p>Toelichting: Het betreft een beveiligd psychiatrisch ziekenhuis waarbij tbs-gestelden, artikel 41-Penitentiaire Maatregel en vrijwillig verpleegden worden behandeld. Synoniem: (TBS-)kliniek</p> <p>Langdurige Forensische Psychiatrische Zorg Het zorgprogramma waarbij de tbs-gestelden geïndiceerd zijn voor langdurige forensische psychiatrische zorg (lfpz) en beveiliging behoeven wegens hun langdurige delictgevaarlijkheid. Toelichting: Dit kader komt in de plaats van wat voorheen/tot op heden de Long-stay en Long-care is.</p> <p>Long-stay plaatsen: Op long-stay plaatsen worden tbs-gestelden geplaatst die ondanks langdurige behandeling nog steeds delictgevaarlijk zijn. Op een long-stay afdeling ligt de nadruk op zorg en beveiliging. Van behandeling met het oog op resocialisatie (terugkeer in de samenleving) is geen sprake meer.</p> <p>Long-care plaatsen: Op de long-care worden tbs-gestelden geplaatst met een hoog intensief zorgniveau, waarbij de begeleiding en zorg voorop staat. De hoge zorg wordt gekoppeld aan een lager beveiligingsniveau.</p> <p>Behandelplaatsen: Dit betreft plaatsen binnen een FPC waar in een 7x 24 uren situatie tbs-gestelden verblijven die actief worden gestimuleerd om deel te nemen aan behandeling.</p> <p>NIFP Het Nederlands Instituut voor Forensische Psychiatrie en Psychologie (NIFP) is het expertisecentrum voor forensische psychiatrie en psychologie. De organisatie is een samenvoeging van de Forensisch Psychiatrische Dienst</p>
---	---

	<p>(FPD) en het Pieter Baan Centrum (PBC).</p> <p>Het NIFP levert onafhankelijke psychiatrische en psychologische expertise (diagnostiek, zorg en advies) aan justitiële en maatschappelijke ketenpartners. De belangrijkste werkzaamheden van het NIFP zijn beoordelen, behandelen, indiceren en het ontwikkelen en borgen van kennis.</p>
DBV Vreemdelingen- bewaring	DJI-capaciteit voor de tenuitvoerlegging van vreemdelingenbewaring en grenslogies.
DBV Uitzetcentra	DJI-capaciteit voor de laatste fase van tenuitvoerlegging van vreemdelingenbewaring en grenslogies, gericht op uitzetting binnen enkele dagen.
Extensies Huis van bewaring	<p>Door de Minister van Veiligheid en Justitie aangewezen penitentiaire inrichting, waarin zowel niet veroordeelden als overige categorieën gedetineerden kunnen worden geplaatst.</p> <p>Toelichting: Een regime van beperkte gemeenschap is regel.</p>
Gevangenis	Door de Minister van Veiligheid en Justitie aangewezen penitentiaire inrichting, bestemd voor de opnemings van hen die, al dan niet onherroepelijk, tot een vrijheidsstraf zijn veroordeeld.
Inrichting voor Stelselmatige Daders (ISD)	Door de Minister van Veiligheid en Justitie aangewezen penitentiaire inrichting, bestemd voor de behandeling van veelplegers met als doel de maatschappij te beveiligen en de recidive te beëindigen.
Extra Beveiligde Inrichting (EBI)	De EBI is bestemd voor zowel voorlopig gehechten als veroordeelde gedetineerden, die een extreem vluchtrisico vormen en een onaanvaardbaar maatschappelijk risico vormen vanwege recidivegevaar voor ernstige geweldsdelicten, of bij ontvluchting een onaanvaardbaar maatschappelijk risico vormen, waarbij het vluchtrisico als zodanig hieraan ondergeschikt is.

	<p>Hieronder worden situaties verstaan waarin de ontvluchting van een gedetineerde tot grote maatschappelijke onrust zou leiden.</p> <p>De EBI heeft de hoogste beveiliging van de vijf niveaus die worden onderscheiden in de Penitentiaire Beginselenwet.</p>
Terroristen Afdeling (TA)	<p>Een afdeling die is bestemd voor de opvang van personen die worden verdacht van of zijn veroordeeld voor het plegen van een terroristisch misdrijf. Ook wordt tot plaatsing op deze afdeling overgegaan als iemand tijdens detentie een boodschap van radicalisering verkondigt of verspreidt. De plaatsing op deze afdeling moet voorkomen dat personen met een terroristische achtergrond andere categorieën gedetineerden kunnen rekruteren of radicaliseren.</p>
Penitentiair Psychiatrisch Centrum (PPC)	<p>Een bestemming binnen een penitentiaire inrichting voor gedetineerden met een psychiatrische of psychische aandoening, persoonlijkheidsstoornis, verslavingsproblematiek of een verstandelijke beperking (of een combinatie hiervan).</p> <p>Toelichting: De behandeling in een PPC richt zich op stabilisatie en vervolgbehandeling. Het doel is het verbeteren van de psychische toestand en het algeheel functioneren van de betrokkene en daarmee het leveren van een bijdrage aan een veiliger samenleving.</p>
Gesloten Gezins Voorziening	<p>Voorziening binnen de vreemdelingenbewaring specifiek voor gezinnen met minderjarige kinderen en alleenstaande minderjarige vreemdelingen. Tevens bedoeld voor gezinnen met minderjarige kinderen die asiel aanvragen aan de buitengrens en niet door de eerste screening komen.</p>
EZV	<p>Afdeling van een penitentiaire inrichting voor gedetineerden die zich niet kunnen handhaven in het reguliere regime, bijvoorbeeld omdat ze lichamelijke en/of geestelijke problemen hebben. In kleinere groepen krijgen deze gedetineerden meer structuur en bescherming. Deze veilige omgeving biedt bovendien mogelijkheden voor observatie om diagnoses te kunnen stellen.</p>
Uitzetcentrum	<p>Huis van bewaring waarin illegale vreemdelingen zijn geplaatst, ter fine van uitzetting</p>

	<p>Toelichting:</p> <p>De uitzetcentra zijn bedoeld voor illegale vreemdelingen die op korte termijn uitzetbaar zijn. Het ontstaan van deze centra werd mogelijk gemaakt door de Tijdelijke wet noodcapaciteit drugskoeriers.</p>
Vreemdelingen- bewaring grens- logies art. 6 Vw.	Buitenlanders zonder geldige verblijfstitel die op grond van art. 6 (grenslogies: aangehouden aan de grens) Vw. zijn aangehouden.
Vreemdelingen- bewaring art. 59 Vw.	Buitenlanders zonder geldige verblijfstitel die op grond van art. 59 (vreemdelingenbewaring: personen thans in Nederland) Vw. zijn aangehouden.
Kortverblijf	<p>Een afdeling of bestemming waar jeugdige justitiabelengedurende de eerste periode van hun verblijf in een JJI doorbrengen. Binnen Youturn zijn fase 1 en 2 gelijk voor alle jeugdigen gedurende de eerste drie maanden. Op 1 juli 2011 is er een nieuwe, gewijzigde Beginselenwet Justitiële Jeugdinrichtingen (BJJ) in werking getreden. Een van de consequenties hiervan was dat er een onderscheid werd aangebracht op grond van verblijfsduur: kort- en langverblijf.</p>
Langverblijf	<p>Een afdeling of bestemming waar jeugdige justitiabelen na circa drie maanden verblijf in een JJI naar toe overgeplaatst worden. In fase 3 van Youturn worden interventies en behandeling ingezet die zijn afgestemd op de individuele problematiek van de jeugdige. Op 1 juli 2011 is er een nieuwe, gewijzigde Beginselenwet Justitiële Jeugdinrichtingen (BJJ) in werking getreden. Een van de consequenties hiervan was dat er een onderscheid werd aangebracht op grond van verblijfsduur: kort- en langverblijf.</p>
Elektronische detentie	<p>Tenuitvoerlegging van korte onvoorwaardelijke vrijheidsstraffen van daartoe geselecteerde zelfmolders door middel van elektronisch gecontroleerde thuisdetentie.</p> <p>Toelichting:</p> <p>Elektronische Detentie onderscheidt zich van het al langer toegepaste Elektronisch Toezicht doordat er geen sprake is van een inhoudelijk programma; de nadruk ligt niet op re-integratie, maar op tenuitvoerlegging en meer optimale capaciteitsbenutting.</p> <p>ED is als modaliteit in 2010 afgeschaft.</p> <p>Controle met technische hulpmiddelen op de ongestoorde</p>

	<p>tenuitvoerlegging van vrijheidsbeperkende maatregelen.</p> <p>Toelichting: In de meeste gevallen is het technisch controlemiddel een 'enkelband' (zender) in combinatie met een 'kastje' (ontvanger). In toenemende mate worden echter ook GPS (permanente elektronische monitoring) en stemherkenning (mogelijkheid van stemcontrole via het vaste telefoonnetwerk) toegepast.</p>
Elektronisch toezicht (ET)	<p>ET kan door de Minister van Veiligheid en Justitie als aanvullende maatregel bij een penitentiair programma in de laatste fase van een gevangenisstraf worden toegepast. In de regel houdt ET een locatiegebod in, d.w.z. huisarrest op de tijdstippen waarop geen inhoudelijke uitvoering wordt gegeven aan het penitentiair programma.</p> <p>ET kan ook door de rechter worden toegepast als bijzondere voorwaarde bij de schorsing van het bevel voorlopige hechtenis, als bijzondere voorwaarde bij een voorwaardelijke veroordeling en in het kader van tbs met voorwaarden.</p> <p>In deze rechterlijke modaliteiten dient het ET als controlemiddel op bijzondere voorwaarden zoals een stadionverbod, een straatverbod, een contactverbod of een locatieverbod.</p>
Penitentiaire Programma's	<p>Door de Minister van Veiligheid en Justitie erkend programma van samenhangende activiteiten die expliciet zijn gericht op re-integratie in de maatschappij, waarbij de deelnemer op een plaats buiten de inrichting verblijft.</p>
Scholings- en trainingsprogramma (STP)	<p>Een extramuraal programma geïnitieerd vanuit een justitiële jeugdinrichting met een duur van minstens een maand en maximaal zes maanden.</p> <p>De situatie waarin de jeugdige met toestemming buiten de JJI woont.</p> <p>Toelichting: dit is met name bedoeld om gefaseerd weer deel te nemen aan de maatschappij. Geldt ook bij jeugddetentie met een strafrestant langer dan drie maanden.</p>
Nachtdetentie	<p>Een bijzondere vorm van voorlopige hechtenis voor minderjarigen, waarbij de jongere overdag naar school of het werk gaat en 's avonds en in het weekend vast zit in een inrichting.</p>

Extramurale plaatsing	<p>Toelichting: Het doel van nachtdetentie is het beperken van de schadelijke effecten van voorlopige hechtenis en het behouden c.q. versterken van de positieve banden met de samenleving.</p> <p>Een plaatsing buiten de muren van een inrichting. Dit vindt onder andere plaats door middel van een Penitentiair Programma en/of Elektronische Detentie</p>
Proefverlof tbs	<p>De situatie waarin de justitiabele (tbs-gestelde) met toestemming buiten de FPC woont. Dit gebeurt als de tbs-gestelde niet (meer) zo delictgevaarlijk is dat het verantwoord wordt geacht dat de justitiabele buiten de FPC verblijft.</p>
Proefverlof Jeugd	<p>Toelichting: De justitiabele moet zich houden aan de voorwaarden uit het verlofplan. De reclassering begeleidt het proefverlof, maar de persoon valt onder verantwoordelijkheid van het FPC.</p> <p>De situatie waarin de jeugdige met toestemming buiten de JJI woont.</p> <p>Toelichting: Dit is met name bedoeld om gefaseerd weer deel te nemen aan de maatschappij. Het proefverlof vond plaats in het laatste stadium van de IJ-maatregel. Met de herziening van de BJJ in 2011 is het Proefverlof komen te vervallen.</p>
VN plaatsen	<p>Penitentiare capaciteit in een penitentiare inrichting aangewezen t.b.v. de Verenigde Naties.</p>
Internationaal strafhof	<p>Een permanent hof voor het vervolgen van personen die verdacht worden van genocide, misdaden tegen de menselijkheid en oorlogsmisdaden zoals deze zijn erkend in diverse internationale verdragen.</p> <p>Toelichting: Het strafhof is opgericht in 2002 en is in Den Haag gevestigd.</p>

Soort voorziening	Classificatie op basis van de aard van de accommodatie die ingezet wordt voor de tenuitvoerlegging van de straf of maatregel.
Extensies (Intramuraal) eenpersoonscel	Een vertrek binnen de muren van de inrichting, ingericht voor het verblijf van één justitiabele.
(Intramuraal) meerpersoons-cel (MPC)	Een vertrek binnen de muren van de inrichting, ingericht voor het verblijf van meerdere justitiabelen.
Transmurale plaats tbs	Een vertrek buiten de beveiligde zone van de inrichting, ingericht voor het verblijf van een justitiabele. Toelichting: De tbs kent transmurale plaatsen: de justitiabele woont dan min of meer zelfstandig, in een open dependance op het terrein van de inrichting of in een woning in de stad. De verantwoordelijkheid ligt bij de FPC.
Diagnose behandel- en beveiligings- combinatie (DBBC)	Een DBBC is een behandel- en beveiligingsarrangement dat bij een specifieke diagnose kan worden geïndiceerd. Toelichting: De arrangementen zijn gebaseerd op de Diagnose Behandel Combinaties (DBC's) die de GGz reeds gebruikt. In deze werkwijze stelt de indicerende psychiater volgens een nieuw format het zorg- en beveiligingsprofiel vast.
Normprijs	Het vastgestelde tarief voor de vergoeding per eenheid geleverd product (exclusief bovennormatieve bijdragen).
Gerealiseerde kostprijs	De gemaakte kosten per eenheid geleverd product (exclusief bovennormatieve bijdragen).

2.7 In- , door- en uitstroom

Begrip	Definitie
Instroom DJI	Het aantal justitiabelen dat, nieuw of opnieuw is ingeschreven binnen DJI.
Instroom sector	Het aantal justitiabelen dat nieuw of opnieuw is ingeschreven binnen een sector.
Instroom inrichting	Het aantal justitiabelen dat nieuw of opnieuw is ingeschreven binnen een inrichting.
Herkomst instroom	Classificatie van het oorspronkelijke verblijf van justitiabelen bij de instroom in een inrichting.
Extensies	
Arrestant	<p>Persoon voor wie de aanhouding en plaatsing in een penitentiaire inrichting is bevolen omdat de persoon:</p> <p>*Is veroordeeld tot een vrijheidsstraf en niet in aanmerking komt voor- dan wel niet meewerkt aan, de executie van de straf in een beperkt beveiligde inrichting.</p> <p>*Niet in voldoende mate meewerkt aan de executie van een andere straf of maatregel (taakstraf, boete, schadevergoeding, etc.) en om die reden een vervangende hechtenis of gijzelingsmaatregel moet ondergaan.</p> <p>*Zich heeft onttrokken aan een eerdere detentie.</p> <p>Wachten op reactie Paul</p>
Zelfmelder	Een tot vrijheidsstraf veroordeelde die niet gedetineerd is op het moment waarop de rechterlijke uitspraak onherroepelijk wordt en ten aanzien van wie op dat moment geen aanhouding en plaatsing in een penitentiaire inrichting is bevolen.

Detentiefaseerder	<p>Toelichting: De persoon dient zich na een oproep te melden bij de desbetreffende penitentiaire inrichting.</p> <p>Justitiabele die ter bevordering van de herintegratie in de maatschappij doorstroomt naar een product met een hogere graad van vrijheid en verantwoordelijkheid.</p>
	•
	1.
Doorstroom DJI	Het aantal justitiabelen dat is doorgeplaatst naar een andere sector.
Doorstroom sector	<p>Het aantal justitiabelen dat binnen de sector is doorgeplaatst naar een andere inrichting.</p> <p>Synoniem: externe overplaatsing</p>
Doorstroom inrichting	<p>Het aantal justitiabelen dat binnen een inrichting is doorgeplaatst naar een andere bestemming.</p> <p>Synoniem: interne overplaatsing</p>
Uitstroom DJI	Het aantal justitiabelen dat is uitgeschreven bij DJI.
Uitstroom sector	Het aantal justitiabelen dat is uitgeschreven bij de sector.
Uitstroom inrichting	Het aantal justitiabelen dat is uitgeschreven bij een inrichting.
Bestemming uitstroom	Classificatie van het mogelijke verblijf van justitiabele bij de uitstroom uit een inrichting.

2.8 Bezetting

Nog toevoegen:incidenteel en planmatig verlof

Begrip	Definitie
--------	-----------

Detentie	Vrijheidsbeneming, insluiting, opsluiting, hechtenis, gevangenhouding/-neming
Aantal verblijfsdagen	Het aantal dagen dat de justitiabele meetelt in de bezetting van een inrichting.
Administratieve bezetting (synoniem: populatie)	Het aantal justitiabelen dat onder de administratieve verantwoordelijkheid van een inrichting valt. Toelichting Naast de fysiek aanwezigen betreft het ook de justitiabelen die tijdelijk elders verblijven (afwezig) alsmede de extramuraal verblijvenden (zie relatie Verblijf Buiten Inrichting). Synoniem: verblijf, aanwezig
Bezetting (synoniem: bezette capaciteit)	Het aantal justitiabelen dat in een inrichting verblijft, dan wel tijdelijk buiten een inrichting verblijft en voor wie binnen de daarvoor geldende tijdslimieten een plaats gereserveerd blijft in het kader van TVE/VBI (tijdelijk verblijf elders/Verblijf Buiten Inrichting).
Gerealiseerde plaatsing	Een plaatsing waarvoor geldt dat de levering van het product waarop de justitiabele geplaatst is, plaatsgevonden heeft. Bij plaatsing in een inrichting is de justitiabele daadwerkelijk binnengekomen in de inrichting.
Fysieke bezetting	Het aantal justitiabelen dat lijfelijk/feitelijk in een inrichting verblijft.
Equivalentplaatsen	Omrekening van de bezetting op extramurale dan wel flexibele capaciteit naar intramurale plaatsen. Toelichting: het totaal aantal bezettingsdagen op een extramurale dan wel flexibele plek in een periode gedeeld door het totaal aantal dagen in een jaar. Bijvoorbeeld: wanneer drie personen 122 dagen in een jaar op een flexibele plek verblijven ($3 \times 122 = 366$), is dit omgerekend één equivalentplaats. Synoniem: substitutie.
Verblijf Buiten Inrichting (VBI)	Het verblijf van een justitiabele buiten de inrichting, terwijl DJI nog wel verantwoordelijk is voor de tenuitvoerlegging van een straf of maatregel. VBI bestaat uit Extramuraal vrijheidsbeneming, TVI, nachtdetentie en overig (wo medische noodzaak, bijwonen gerechtelijke procedure/lichting)
Bezetting TVE/VBI conform	Het aantal justitiabelen dat tijdelijk geen of nog geen plaats bezet in een inrichting, terwijl deze plaats wel binnen de daarvoor geldende tijdslimieten voor hen gereserveerd wordt gehouden (TVE/VBI-conform).
Bezetting TVE/VBI niet conform	Het aantal justitiabelen dat tijdelijk buiten een inrichting verblijft buiten de tijdslimieten voor het gereserveerd houden van een plaats.
Bezettingsgraad t.o.v. de bruikbare	De bezetting uitgedrukt in een percentage van de bruikbare capaciteit.

capaciteit	
Bezettingsgraad t.o.v. het jaarplan DJI	De bezetting uitgedrukt in een percentage van het jaarplan DJI. Synoniem: bezettingsgraad t.o.v. gefinancierde capaciteit DJI.
Verblijfsvorm	De verblijfsvorm geeft aan welke inschrijvingsvorm een justitiabele heeft: Bewoner: de justitiabele heeft een verblijfstruimte binnen de inrichting waar hij verblijft; Gast: de justitiabele verblijft korte tijd in de inrichting, maar niet als bewoner; Extramuraal: de justitiabele is geen bewoner en geen gast, hij is alleen administratief ingeschreven bij de inrichting.
Reservering	Een aanmelding zonder bijbehorende inschrijving; hierbij wordt een cel klaargemaakt in afwachting van de komst van een justitiabele. Synoniem: plaatsing.
Gerealiseerde plaatsing	Een plaatsing met bijbehorende inschrijving; hierbij wordt de cel daadwerkelijk benut. Synoniem: bevolken.

2.9 Drukindicatoren

Begrip	Definitie
Drukindicator	De mate waarin de vraag naar DJI-plaatsen de bruikbare capaciteit overschrijdt, of dreigt te overschrijden.
Aantal (tijdelijke) heenzzendingen	Het ambtshalve opschorten of voortijdig beëindigen van de tenuitvoerlegging van een straf of maatregel ten einde de capaciteitsdruk te verminderen.
Soort (tijdelijke) heenzzending	Classificatie van mogelijke soorten (tijdelijke) heenzzendingen:
Extensies	
Voordeurheen-zending preventief gehechten	Het op vrije voeten stellen van een persoon waartegen een bevel tot voorlopige hechtenis is bevolen, wegens plaatsgebrek in een huis van bewaring.

	<p>Toelichting:</p> <p>Het betreft de volgende categorieën:</p> <p>*Directe heenzending wegens plaatsgebrek, onmiddellijk na bevel voorlopige hechtenis.</p> <p>*Heenzending enige tijd na bevel tot voorlopige hechtenis vanuit het politiebureau, omdat niet tijdig naar een huis van bewaring kan worden overplaatst wegens plaatsgebrek.</p> <p>*Heenzending van een lichtere voorlopig gehechte uit het huis van bewaring in ruil voor plaatsing van een zwaardere.</p> <p>*Insluiting onder een vervangende executie titel uit hoofde van een eerder opgelegde vrijheidsstraf, omdat het bevel tot voorlopige hechtenis niet ten uitvoer kan worden gelegd.</p>
Voordeurheenzending arrestanten (ambtshalve strafonderbreking)	<p>Het op verzoek van een politie-instantie of ten gevolge van een dreigende overschrijding van de maximaal toegestane verblijfstermijn -o.g.v. plaatsgebrek- in een politiecel in afwachting van plaatsing in een penitentiare inrichting verlenen van ambtshalve strafonderbreking aan een gedetineerde, behorende tot de categorie arrestant.</p>
Incidenteel versneld ontslag	<p>De versnelde invrijheidsstelling van een tot gevangenisstraf veroordeelde gedetineerde.</p> <p>Toelichting:</p> <p>De maatregel van versneld ontslag moet worden gezien als een noodmaatregel en mag alleen worden toegepast als er (acuut) plaatsgebrek is in het gevangeniswezen. Niet iedere justitiabele komt in aanmerking voor versneld ontslag. De termijn van versneld ontslag varieert van één dag tot enkele weken, met een maximum van 60 dagen, en nadat hij in de regel ten minste 90 procent van zijn straf heeft uitgezeten. Voorts mag hij niet gedetineerd zijn vanwege een gewelds- of zedendelict. De maatregel is sinds 2005 niet meer toegepast.</p>
Strafonderbreking Vreemdelingen (S.O.B.)	<p>Het versneld verwijderen van een veroordeelde vreemdeling uit Nederland gedurende zijn straf.</p> <p>Toelichting:</p> <p>Nog voor zijn einddatum/VI-datum wordt de persoon uit Nederland</p>

	verwijderd.
Aantal wachtenden	Justitiabelen die op een wachtlijst zijn geplaatst voor een bepaalde inrichting of bestemming binnen DJI, maar daar nog niet zijn opgenomen vanwege plaatsgebrek.
Soort wachtende	Classificatie van justitiabelen, die wachten op opname of doorplaatsing, naar soort wachttermijn en titel.
Extensies	
Tbs-passant	Justitiabele van wie de tbs-termijn is aangevangen en die in een penitentiaire inrichting wacht op opname in een FPC.
Wachtende op politiebureau (strafrechtelijk)	<p>Een persoon die wordt verdacht van een strafbaar feit en tegen wie een bevel tot voorlopige hechtenis is uitgevaardigd, die feitelijk verblijft in een politiecel en wacht op een plaats in een huis van bewaring.</p> <p>Toelichting: Ook arrestanten (die zijn al veroordeeld) kunnen wachten op het politiebureau op een plaats in een arrestanteninrichting. Vanaf 1 september 2014 worden arrestanten ook rechtstreeks vanuit politiebureaus geplaatst in de zogenaamde arrestanteninrichtingen. Hierdoor zullen geen arrestanten meer buiten de termijn op het politiebureau verblijven.</p>
Wachtende op politiebureau (bestuursrechtelijk)	Illegale vreemdelingen die feitelijk verblijven op een politiecel en die wachten op plaatsing in een inrichting voor vreemdelingenbewaring.
Wachtende op vervolgplaatsing	Justitiabelen die in het kader van detentiefasering wachten op een volgende fase.

2.10 Incidenten en klachten

Begrip	Definitie
Aantal incidenten	Het aantal gebeurtenissen naar aanleiding waarvan een formele ordemaatregel dient te worden getroffen en/of een melding dient plaats te vinden in het kader van de circulaire melding bijzondere voorvallen.
Soort incident	Classificatie naar soorten incidenten.
Extensies	
Ongeoorloofde afwezigheid	Het na aanvang van de tenuitvoerlegging van een vrijheidsstraf of vrijheidsbenemende maatregel zich hieraan onttrekken
Bestaande uit: Ontvluchtingen	Het aantal justitiabelen dat vanuit het beveiligde inrichtingsgebouw of vanaf het beveiligde terrein - te weten het terrein binnen de ringmuur en/of het (penitenciaire) hekwerk- is ontvlucht. Synoniem: ontsnapping
Onttrekkingen	Het aantal justitiabelen dat zich vanaf het inrichtingsterrein buiten de externe beveiligingsring (ringmuur en/of (penitentiair) hekwerk) of vanuit een (zeer) beperkt beveiligde inrichting heeft onttrokken aan toezicht of zich tijdens toegestaan verblijf buiten de inrichting (bijv. verlof) heeft onttrokken.
Het aantal geweldplegingen tussen justitiabelen onderling	Het aantal incidenten waarbij een justitiabele fysiek geweld heeft gebruikt tegen (een) andere justitiabele(n) voor zover dit heeft geleid tot oplegging van een sanctie (ordemaatregel en/of disciplinaire straf).
Het aantal geweldplegingen	Het aantal incidenten waarbij een justitiabele fysiek geweld heeft gebruikt tegen personeel, voor zover dit heeft geleid tot oplegging van een sanctie

tegen personeel	(ordemaatregel en/of disciplinaire straf).
Gijzeling door een justitiabele	Het tegen zijn of haar wil vasthouden van een andere justitiabele of een personeelslid door een justitiabele, met als oogmerk iets af te dwingen. Toelichting: Dit kan bijv. zijn het verlaten van de inrichting.
Suicide	Zelfmoord
Niet natuurlijke dood	Overlijden als gevolg van of een gewelddadig incident, een ongeluk of overdosis drugs of een suïcide.
Natuurlijke dood	Overlijden zonder dat er sprake is van een incident, ongeluk of suïcide.
Aantal gegronde klachten	Het aantal door een bevoegde autoriteit onherroepelijk gegrond verklaarde klachten van justitiabelen
Aantal opgelegde disciplinaire straffen/maatregelen	Het aantal disciplinaire straffen en/of maatregelen van opsluiting/afzondering in een strafcel of afzonderingscel of andere verblijfsruimte, zowel in de eigen vestiging als in een andere vestiging.

2.11 Nazorg/Terugdringen Recidive

Begrip	Definitie

Detentie en re-integratie	<ul style="list-style-type: none"> • Vanaf januari 2012 werkt het gevangeniswezen op basis van een persoonlijk detentie- en re-integratieplan. In dit detentie- en re-integratieplan staat beschreven hoe alle disciplines binnen het gevangeniswezen samen met de gedetineerden en de ketenpartners werken aan een succesvolle terugkeer van gedetineerden in de maatschappij. Onder het thema Detentie en Re-integratie vallen vijf projecten: • Project Dagprogramma, beveiliging en toezicht op maat (DBT) • Project D&R-plan en project MDO • Project Nazorg (Re-integratie en Nazorg) • Organisatie Re-integratie en KetensAmenwerking (ORKA) • Regionale Plaatsing
DBT	Gedetineerden starten in een basisprogramma en kunnen promoveren naar een plusprogramma. In het HvB wordt alleen een basisprogramma aangeboden, bij overplaatsing naar een gevangenis wordt een gedetineerde bij een positief promotiebesluit in een plusprogramma geplaatst. Een basisprogramma is gericht op motivatie, begeleiding naar goed gedrag en het opstellen van een D&R plan. Een plusprogramma is gericht op voorbereiding van re-integratie en terugdringen recidive. Gedetineerden in een plusprogramma komen in aanmerking voor detentiefasering via algemeen verlof, BBI, ZBBI en PP.
MDO	<p>Inkomsten, Screening en Selectie (ISS) is een de procedure om binnen tien werkdagen een goed beeld van een gedetineerde te krijgen. Bij binnenkomst screenen inrichtingsmedewerkers (piw'ers, casemanagers, verpleegkundigen en psychologen) een gedetineerde op persoonlijkheid, situatie en problematiek. Op basis van deze observaties, de informatie uit eigen bronnen en de informatie van de ketenpartners wordt een concept Detentie- en Re-integratieplan (D&R-plan) voor de gedetineerde opgesteld. De mentor/piw'er bespreekt dit concept met de gedetineerde en neemt zijn/haar visie mee in het plan. Het D&R-plan kent drie aandachtsgebieden: veiligheid en beveiliging, zorg en begeleiding, en re-integratie en resocialisatie. Het D&R-plan is het vervolgtraject op ISS. In het Multidisciplinair Overleg (MDO) bespreekt men het concept D&R-plan en stelt men deze vast.</p> <p>Na vaststelling wordt het D&R-plan een actief werkdocument.</p>
Nazorg	Het Gevangeniswezen zorgt er samen met gemeenten voor dat de relevante basisvoorzieningen voor terugkeer uit detentie op orde zijn (zo nodig met behulp van maatschappelijke organisaties), waarbij trajecten tijdens detentie zo veel mogelijk aansluiten op lopende maatschappelijke trajecten. Volwassen gedetineerden worden in het kader van nazorg op vijf gebieden ondersteund. Dat zijn:

	<ol style="list-style-type: none"> 2. een geldig identiteitsbewijs 3. onderdak direct na ontslag uit detentie 4. inkomen uit werk of een (tijdelijke) uitkering om direct na ontslag uit detentie in het eerste levensonderhoud te kunnen voorzien en indien arbeid niet haalbaar is een vorm van dagbestedinginzicht 5. inzicht in schulden en (indien van toepassing) een plan voor schuldhulpverlening 6. het vaststellen van zorgbehoeften en (indien van toepassing) het zorgen voor een passende indicatie en het realiseren van (continueren van) zorg.
ORKA	Samenwerking met gemeenten en ketenpartners is nodig om de kans op succesvolle re-integratie in de samenleving te vergroten. We stroomlijnen de takenpakketten van medewerkers van de afdelingen Gedetineerdenzaken en Coördinatiebureaus Terugdringen Recidive (CBTR), programmamanagers ISD en formatienetwerkadviseurs. Het is de bedoeling dat het gevangeniswezen één gezicht creëert richting de gedetineerde en één gezicht richting de ketenpartner.
Regionale Plaatsing	We willen dat gedetineerden verblijven in een Penitentiaire Inrichting in de regio waar ze daarna gaan wonen. Zo kunnen ze zich voorbereiden op de terugkeer in de maatschappij. Bovendien kunnen familieleden en vrienden hen eenvoudig bezoeken. Dat geldt ook voor ketenpartners, bijvoorbeeld de gemeente en UWV, die gedetineerden helpen bij hun terugkeer. Hierdoor kunnen we recidive beter helpen voorkomen.

Reflector	De Reflector is een digitale vragenlijst die kan bijdragen aan meer zelfinzicht bij de justitiabelen. Wanneer blijkt dat een justitiabele gemotiveerd is om te veranderen, kan hij terugkeeractiviteiten volgen zoals 'Kies Voor Verandering'.
Nazorg	Verkorte naamgeving voor activiteiten die primair gericht zijn op (keten) inspanningen t.b.v. door/nazorg van (ex) gedetineerde burgers in de samenleving, gericht op inkomen/werk, huisvesting, identiteitsbewijs en zorg.
Terugdringen Recidive (TR)	<p>Verkorte naamgeving voor activiteiten die zijn gericht op het aanbieden van -bewezen effectieve- gedragsinterventies aan veroordeelde gedetineerden.</p> <p><i>Toelichting:</i></p> <p>Het gaat hierbij om een minimaal strafrestand van vier maanden en waarbij de gedragsinterventie aansluit op door/nazorg initiatieven binnen de keten. <i>Recidive (algemeen)</i> betreft alle nieuwe justitiecontacten ongeacht de aard en ernst van de gepleegde misdrijven, behalve de strafzaken die eindigen in</p>

	vrijspraak, een technisch sepot of een andere technische uitspraak.
--	---

2.12 Procesbeschrijving Overig

Begrip	Definitie
Zelfbediening Justitiabelen (ZBJ)	Een programma waarbinnen applicaties gesteld worden waarmee justitiabelen bepaalde handelingen (voortaan) zelf kunnen verrichten. Denk bijv. aan inplannen bezoek en inkoop winkel.
Kiezen Voor Verandering (KVV)	Een training voor gedetineerden die hen helpt de eerste stap naar verandering te zetten. Voordat wordt begonnen met deze training heeft de gedetineerden de vragenlijst De Reflector al ingevuld. De training is opgezet voor alle gedetineerden die willen leren hoe zij hun leven weer op de rails krijgen en willen werken aan een bestaan zonder criminaliteit.
Selectie, Plaatsing en Overplaatsing Gedetineerden (SPOG)	De regeling waarbinnen de invoering van promoveren en degraderen van gedetineerden juridisch geregeld is.

3 Begrippenlijst in alfabetische volgorde

A

Aantal beëindigde vrijheidsstraffen en maatregelen

Het aantal onder verantwoordelijkheid van DJI uitgevoerde straffen en maatregelen, waarvan de uitvoering in de aangegeven periode definitief is afgesloten.

Aantal gegronde klachten

Het aantal door een bevoegde autoriteit onherroepelijk gegrond verklaarde klachten van justitiabelen over de bejegening door de inrichting van DJI.

Aantal incidenten

Het aantal gebeurtenissen naar aanleiding waarvan een formele ordemaatregel dient te worden getroffen en/of een melding dient plaats te vinden in het kader van de circulaire melding bijzondere voorvallen.

Aantal lopende vrijheidsstraffen en maatregelen

Het aantal straffen en maatregelen, dat op een bepaald moment onder verantwoordelijkheid van DJI wordt uitgevoerd. Opgeschorte straffen en maatregelen tellen hier niet in mee.

Aantal opgelegde disciplinaire straffen/maatregelen

Aantal door een inrichting opgelegde interne disciplinaire straffen en ordemaatregelen.

Aantal (tijdelijke) heenzendingen

Het ambtshalve opschorten of voortijdig beëindigen van de tenuitvoerlegging van een straf of maatregel ten einde de capaciteitsdruk te verminderen.

Aantal verblijfsdagen

Het aantal dagen dat de justitiabele meetelt in de bezetting van een inrichting.

Aantal wachtenden

Justitiabelen die op een wachtlijst zijn geplaatst voor een bepaalde inrichting of bestemming binnen DJI, maar daar nog niet zijn opgenomen vanwege plaatsgebrek.

Actieve veelpleger (meerderjarig)

Zie zeer actieve veelpleger (meerderjarig).

Administratiefrechtelijke handhaving verkeersvoorschriften

Zie Wet administratiefrechtelijke handhaving verkeersvoorschriften.

Administratieve bezetting (synoniem: populatie)

Het aantal justitiabelen dat onder de administratieve verantwoordelijkheid van een inrichting valt.

Toelichting

Naast de fysiek aanwezigen betreft het ook de justitiabelen die tijdelijk elders verblijven en de extramuraal verblijvenden.

Afdeling

Een organisatieonderdeel waar het primaire of secundaire bedrijfsproces wordt uitgevoerd.

Afkomst

Zie etnische afkomst.

Algemene recidive

Zie recidive algemeen.

(Ambtshalve) strafonderbreking

Zie voordeurheenzending arrestanten.

Arrestant

Persoon voor wie de aanhouding en plaatsing in een penitentiaire inrichting is bevolen omdat de persoon:

- a. Is veroordeeld tot een vrijheidsstraf en niet in aanmerking komt voor- dan wel niet meewerkt aan de executie van de straf in een beperkt beveiligde inrichting.
- b. Niet in voldoende mate meewerkt aan de executie van een andere straf of maatregel (taakstraf, boete, schadevergoeding, etc.) en om die reden een vervangende hechtenis of gijzelingsmaatregel moet ondergaan.
- c. Zich heeft onttrokken aan een eerdere detentie.

B**Beëindigde vrijheidsstraffen en maatregelen**

Zie aantal beëindigde vrijheidsstraffen en maatregelen.

Behandelinrichting Jeugd

Een justitiële jeugdinrichting bestemd voor behandeling.

Toelichting:

Behandeling betreft een samenstel van handelingen gericht op het bij een jeugdige voorkomen, verminderen of opheffen van problemen of stoornissen van lichamelijke, geestelijke, sociale of pedagogische aard die zijn/haar ontwikkeling naar volwassenheid ongunstig kunnen beïnvloeden.

Beheers- en/of vluchtgevaarlijk

Zie extreem beheers- en/of vluchtgevaarlijk.

Bestemming uitstroom

Classificatie van het mogelijke verblijf van justitiabele bij de uitstroom uit een inrichting.

Bestemmingscategorie (synoniem: product)

Typologie van (een deel van) inrichtingen of van extramuraal uit te voeren programma's, betrekking hebbend op bepaalde (juridische) kenmerken van de justitiabelen en op de aard van de voorzieningen.

Bezette capaciteit

Zie bezetting

Bezetting (synoniem: bezette capaciteit)

Het aantal justitiabelen dat in een inrichting verblijft, dan wel tijdelijk buiten een inrichting verblijft en voor wie binnen de daarvoor geldende tijdslimieten een plaats gereserveerd blijft in het kader van TVE (tijdelijk verblijf elders).

Bezetting TVE conform

Het aantal justitiabelen dat tijdelijk geen of nog geen plaats bezet in een inrichting, terwijl deze plaatsen wel binnen de daarvoor geldende tijdslimieten voor hen gereserveerd worden gehouden (TVE-conform).

Bezetting TVE niet conform

Het aantal justitiabelen dat tijdelijk buiten een inrichting verblijft buiten de tijdslimieten voor het gereserveerd houden van een plaats.

Bezettingsgraad t.o.v. de bruikbare capaciteit

De bezetting uitgedrukt in een percentage van de bruikbare capaciteit.

Bezettingsgraad t.o.v. het budget

De bezetting uitgedrukt in een percentage van de budgettaire capaciteit.

Bezettingsgraad t.o.v. de gerealiseerde capaciteit

De bezetting uitgedrukt in een percentage van de gerealiseerde capaciteit.

Bezettingsgraad t.o.v. de taakstelling

De bezetting uitgedrukt in een percentage van de laatst bijgestelde capacitaire taakstelling.

Bijzondere Groep GW

Zie (Lid) Bijzondere Groep GW.

Bolletjesslikker

Een persoon die drugs smokkelt via in zijn lichaam ingebrachte bolletjes met drugs.

Bruikbare capaciteit

Het aantal gerealiseerde plaatsen dat is aangewend of direct kan worden aangewend voor detentie, opvang en/of behandeling van een justitiabele.

Bruto opgelegde duur vrijheidsstraf/maatregel

Duur van de straf of maatregel zoals opgelegd door een externe autoriteit.

Budgettaire capaciteit (synoniem: productieafpraak)

Het aantal plaatsen voor detentie, opvang en/of behandeling van justitiabelen dat overeengekomen is in het managementcontract met de inrichting.

C**Capacitaire taakstelling (synoniem: formele cap.)**

Het aantal plaatsen voor detentie, opvang en/of behandeling van justitiabelen dat overeengekomen is tussen DG PJS en DJI.

Toelichting:

Voor financiële planning en verantwoording wordt uitgegaan van jaargemiddelden.

Capaciteit bruikbaar

Zie bruikbare capaciteit.

Capaciteit budgettair

Zie budgettaire capaciteit.

Capaciteit gerealiseerd

Zie gerealiseerde capaciteit.

Capaciteit niet bruikbaar

Zie niet bruikbare capaciteit.

Capaciteit, reserve

Zie reserve capaciteit.

Capaciteit, te realiseren

Zie te realiseren capaciteit.

Capaciteitsbehoefte

Het aantal plaatsen dat nodig is om justitiabelen onverwijd te kunnen plaatsen.

Categorie justitiabele

Een indeling van de groep justitiabelen op basis van persoonlijkheids- en gedragskenmerken ter bepaling welk soort detentie en behandeling nodig is.

Cluster

Een groep inrichtingen, organisatorisch aangestuurd vanuit één directie (AD).

D**DBBC**

Zie diagnose behandel- en beveiligingscombinatie.

DBV Vreemdelingenbewaring

DJI-capaciteit voor de tenuitvoerlegging van vreemdelingenbewaring en grenslogies.

DBV Uitzetcentra

DJI-capaciteit voor de laatste fase van tenuitvoerlegging van vreemdelingenbewaring en grenslogies, gericht op uitzetting binnen enkele dagen.

Delict

Handelen of nalaten dat bij wet strafbaar is gesteld.

Toelichting:

Het gaat om overtredingen en misdrijven, waarop veroordeling tot hechtenis of gevangenisstraf kan volgen.

Delict tegen de openbare orde en gezag

Met name huis- en lokaalvredebreuk, weerspannigheid en openlijke geweldpleging.

Detentiefaseerder

Justitiabele die ter bevordering van de herintegratie in de maatschappij doorstroomt naar een product met een hogere graad van vrijheid en verantwoordelijkheid.

Diagnose behandel- en beveiligingscombinatie (DBBC)

Een DBBC is een behandel- en beveiligingsarrangement dat bij een specifieke diagnose kan worden geïndiceerd.

Toelichting:

De arrangementen zijn gebaseerd op de Diagnose Behandel Combinaties (DBC's) die de GGz reeds gebruikt. In deze werkwijze stelt de indicerende psychiater volgens een nieuw format het zorg- en beveiligingsprofiel vast.

Disciplinaire straffen/maatregelen

Zie aantal opgelegde disciplinaire straffen/maatregelen.

DJI

Het agentschap van het Ministerie van Veiligheid en Justitie belast met de tenuitvoerlegging van vrijheidsbenemende straffen en maatregelen in Nederland.

Doelgroep

Beleidsmatig onderscheiden eenheid van justitiabelen.

Doorstroom DJI

Het aantal justitiabelen dat, binnen een bepaalde periode, is doorgeplaatst naar een andere sector.

Doorstroom inrichting

Het aantal justitiabelen dat, binnen een bepaalde periode, binnen een inrichting is doorgeplaatst naar een andere bestemming.

Doorstroom sector

Het aantal justitiabelen dat, binnen een bepaalde periode, binnen de sector is doorgeplaatst naar een andere inrichting.

Drukindicator

Een getal, dat als indicatie wordt gehanteerd voor de mate waarin de vraag naar DJI-plaatsen de bruikbare capaciteit overschrijdt, of dreigt te overschrijden.

Duur vrijheidsstraf/maatregel

Zie bruto opgelegde duur vrijheidsstraf/maatregel of zie netto duur vrijheidsstraf/maatregel.

E**Eenpersoonscel (intramuraal)**

Zie (intramuraal) eenpersoonscel.

Elektronisch toezicht (ET)

Controle met technische hulpmiddelen op de ongestoorde tenuitvoerlegging van vrijheidsbeperkende maatregelen.

Toelichting:

In de meeste gevallen is het technisch controlemiddel een 'enkelband' (zender) in combinatie met een 'kastje' (ontvanger). In toenemende mate worden echter ook GPS (permanente elektronische monitoring) en stemherkenning (mogelijkheid van stemcontrole via het vaste telefoonnetwerk) toegepast.

ET kan door de Minister van Veiligheid en Justitie als aanvullende maatregel bij een penitentiair programma in de laatste fase van een gevangenisstraf worden toegepast. In de regel houdt ET een locatiegebod in, d.w.z. huisarrest op de tijdstippen waarop geen inhoudelijke uitvoering wordt gegeven aan het penitentiair programma.

ET kan ook door de rechter worden toegepast als bijzondere voorwaarde bij de schorsing van het bevel voorlopige hechtenis, als bijzondere voorwaarde bij een voorwaardelijke veroordeling en in het kader van tbs met voorwaarden.

In deze rechterlijke modaliteiten dient het ET als controlemiddel op bijzondere voorwaarden zoals een stadionverbod, een straatverbod, een contactverbod of een locatieverbod.

Elektronische detentie

Tenuitvoerlegging van korte onvoorwaardelijke vrijheidsstraffen van daartoe geselecteerde zelfmelders door middel van elektronisch gecontroleerde thuisdetentie.

Toelichting:

Elektronische Detentie onderscheidt zich van het al langer toegepaste Elektronisch Toezicht doordat er geen sprake is van een inhoudelijk programma; de nadruk ligt niet op re-integratie, maar op tenuitvoerlegging en optimalere capaciteitsbenutting.

ET

Zie elektronisch toezicht.

Etnische afkomst

De afkomst van een persoon op grond van het geboorteland van de persoon en/of zijn ouders ter bepaling of de persoon van westerse of niet-westerse afkomst is.

Toelichting:

Het CBS rekent iemand tot de allochtonen als ten minste één van diens ouders in het buitenland is geboren. Daarbij wordt onderscheid gemaakt tussen personen die zelf in het buitenland zijn geboren (de eerste generatie) en personen die in Nederland zijn geboren (de tweede generatie). De

herkomstgroepering wordt bepaald aan de hand van het geboorteland van de persoon zelf (de eerste generatie) of dat van de moeder (de tweede generatie), tenzij de moeder in Nederland is geboren. In het laatste geval is gerubriceerd naar het geboorteland van de vader. Onderscheid wordt gemaakt in westerse en niet-westerse allochtonen. Tot de categorie niet-westerse allochtonen behoren allochtonen uit Turkije, Afrika, Latijns-Amerika en Azië, met uitzondering van Nederlands-Indië/Indonesië en Japan. Op grond van hun sociaaleconomische en -culturele positie worden allochtonen uit deze twee landen tot de westerse allochtonen gerekend. Tot de categorie westerse allochtonen behoren allochtonen uit alle landen van Europa (met uitzondering van Turkije), Noord-Amerika, Oceanië, Japan en Indonesië (inclusief het voormalig Nederlands-Indië).

Autochtonen zijn personen van wie beide ouders in Nederland zijn geboren, ongeacht het land waar ze zelf zijn geboren.

Extramuraal JJI

Zie JJI extramuraal.

Extramurale plaatsing

Een plaatsing buiten de muren van een inrichting.

Extreem beheers- en/of vluchtgevaarlijk

Een persoon voor wie een zeer hoge mate van beveiliging nodig is vanwege ontvluchtingrisico en/of vanwege de waarborging van veiligheid binnen de inrichting.

F**Feitelijke groepsgrootte**

De werkelijke groepsgrootte binnen een afdeling die bestemd is voor het verblijf van justitiabelen.

Fokkens wachtende

Een justitiabele met een combinatievonnis (gevangenisstraf en tbs) die in een penitentiaire inrichting verblijft en die tussen de 1/3 en 2/3 van de bruto opgelegde straf heeft uitgezeten.

Forensisch Psychiatrisch Centrum (FPC)

DJI-capaciteit voor de tenuitvoerlegging van strafrechtelijke sancties en maatregelen: de tbs-maatregel en art. 41 PM en vrijwillig verpleegden.

Toelichting:

Het betreft een beveiligd psychiatrisch ziekenhuis waarbij tbs-gestelden, artikel 41-Penitentiaire Maatregel en vrijwillig verpleegden worden behandeld.

Een FPC kan worden ingedeeld in verschillende vormen: een long-stay plaats, long-care plaats of een behandelplaats.

Behandelplaatsen:

Zijn plaatsen binnen het FPC waar in een 7x 24 uren situatie tbs-gestelden verblijven die actief worden gestimuleerd om deel te nemen aan behandeling.

Long-care plaatsen.

Op de long-care worden tbs-gestelden geplaatst met een hoog intensief zorgniveau, waarbij de begeleiding en zorg voorop staat. De hoge zorg wordt gekoppeld aan een lager beveiligingsniveau.

Long-stay plaatsen:

Op long-stay plaatsen worden tbs-gestelden geplaatst die ondanks langdurige behandeling nog steeds delictgevaarlijk zijn. Op een long-stay afdeling ligt de nadruk op zorg en beveiliging. Van behandeling met het oog op resocialisatie (terugkeer in de samenleving) is geen sprake meer.

Formele capaciteit

Zie capacitaire taakstelling.

Formele groepsgrootte

De overeengekomen groepsgrootte binnen een afdeling die bestemd is voor het verblijf van justitiabelen.

Fysieke bezetting

Het aantal justitiabelen dat lijfelijk in een inrichting verblijft.

G**Geaccepteerde leegstand, norm**

Zie norm geaccepteerde leegstand.

Geboorteland

Rechtsgeldige naam van het land van geboorte.

Gedetineerde

Persoon ten aanzien van wie de tenuitvoerlegging van een vrijheidsstraf of vrijheidsbenemende maatregel in een Penitentiare Inrichting plaatsvindt.

Gegronde klachten

Zie aantal gegronde klachten.

Gerealiseerde capaciteit

Het aantal feitelijk aanwezige plaatsen dat bestemd is voor detentie/bewaring, opvang en/of behandeling van justitiabelen inclusief tijdelijk niet bruikbare capaciteit.

Gerealiseerde kostprijs

De gemaakte kosten per eenheid geleverd product (exclusief bovennormatieve bijdragen).

Gevangenis

Door de Minister van Veiligheid en Justitie aangewezen penitentiaire inrichting, bestemd voor de opnemings van hen die, al dan niet onherroepelijk, tot een vrijheidsstraf zijn veroordeeld.

Gevangenisstraf

Vrijheidsstraf die door de rechter per vonnis wordt opgelegd.

Geweld onderling

Het aantal incidenten waarbij een justitiabele fysiek geweld heeft gebruikt tegen (een) andere justitiabele(n) voor zover dit heeft geleid tot oplegging van een sanctie (ordemaatregel en/of disciplinaire straf).

Geweld tegen personeel

Het aantal incidenten waarbij een gedetineerde fysiek geweld heeft gebruikt tegen personeel, voor zover dit heeft geleid tot oplegging van een sanctie (ordemaatregel en/of disciplinaire straf).

Geweldsdelict

Delict tegen leven en persoon, zoals moord, doodslag en mishandeling, niet zijnde ruwheidsdelicten als brandstichting en vernieling.

Toelichting:

Ook zedendelicten en vermogensdelicten met een geweldscomponent zoals diefstal met geweld en afpersing valt hieronder.

Gijzeling

Maatregel ter plaatsing van een persoon in een inrichting om deze een door de rechter opgelegde verplichting na te laten komen.

Toelichting:

*Een maatregel om iemand te dwingen een bevel op te volgen om een boete te betalen, of om te getuigen (dwangmaatregel). Waar het gaat om een niet betaalde verkeersboete betreft het de Wet Mulder en bij een niet betaalde schadevergoeding de Wet Terwee.

*Een gerechtelijke maatregel om iemand te dwingen zijn schuld aan een ander te voldoen (civiele gijzeling).

gebeurte

Het tegen zijn wil in vasthouden door een justitiabele van een andere justitiabele of een personeelslid, met als oogmerk iets af te dwingen.

Toelichting:

Dit kan zijn het verlaten van de inrichting.

Groepsgrootte feitelijk

Zie feitelijke groepsgrootte.

Groepsgrootte formeel

Zie formele groepsgrootte.

GW strafrechtelijk intramuraal (incl. detentiecentra, politiecellen, VN en ISH)

DJI-capaciteit voor de tenuitvoerlegging van strafrechtelijke sancties en maatregelen voor meerderjarigen door middel van plaatsing binnen een inrichting.

GW strafrechtelijk extramuraal

DJI-capaciteit voor de tenuitvoerlegging van strafrechtelijke sancties en maatregelen voor meerderjarigen door middel van plaatsing buiten de muren van een inrichting.

H

Hechtenis

Zie voorlopige hechtenis zonder vonnis eerste aanleg, of *zie* voorlopige hechtenis met vonnis eerste aanleg, principale hechtenis of subsidiaire hechtenis.

Heenzending (-en)

Zie soort (tijdelijke) heenzending of *zie* aantal (tijdelijke) heenzendingen.

Herkomst instroom

Classificatie van het oorspronkelijke verblijf van justitiabelen bij de instroom in een inrichting.

Huis van bewaring

Door de Minister van Veiligheid en Justitie aangewezen penitentiaire inrichting, waarin zowel niet veroordeelden als overige categorieën gedetineerden kunnen worden geplaatst.

Toelichting:

Een regime van beperkte gemeenschap is regel.

I

Illegaal

Een illegaal is een vreemdeling die in Nederland verblijft zonder toestemming van de overheid.

Incident(-en)

Zie soort incident of *zie* aantal incidenten.

Incidenteel versneld ontslag

De versnelde invrijheidsstelling van een tot gevangenisstraf veroordeelde gedetineerde.

Toelichting:

De maatregel van versneld ontslag moet worden gezien als een noodmaatregel en mag alleen worden toegepast als er (acuut) plaatsgebrek is in het gevangeniswezen. Niet iedere justitiabele komt in aanmerking voor versneld ontslag. De termijn van versneld ontslag varieert van één dag tot enkele weken, met een maximum van 60 dagen, en nadat hij in de regel ten minste 90 procent van zijn straf heeft uitgezeten. Voorts mag hij niet gedetineerd zijn vanwege een gewelds- of zedendelict. De maatregel is sinds 2005 niet meer toegepast.

Incidenteel versnelde uitzetting

Het versneld verwijderen van een vreemdeling uit Nederland gedurende zijn straf.

Toelichting:

Nog voor zijn einddatum/VI-datum wordt de persoon uit Nederland verwijderd. Hiermee wordt voorkomen dat de justitiabele na zijn verblijf naar een vreemdelingeninrichting moet worden overgebracht om daar te wachten op zijn verwijdering.

Inkoopplaatsen

Een plaats binnen een inrichting anders dan een Justitiële inrichting, bestemd voor de behandeling van een aan justitie toegewezen persoon.

Toelichting:

Deze plaats wordt op contractbasis ingekocht.

Inrichting

Een instelling binnen DJI voor detentie, opvang en/of behandeling van justitiabelen.

Inrichting voor Stelselmatige Daders (ISD)

Door de Minister van Veiligheid en Justitie aangewezen penitentiaire inrichting, bestemd voor de behandeling van veelplegers met als doel de maatschappij te beveiligen en de recidive te beëindigen.

Insluitingstitel

De juridische grondslag waarop een justitiabele verblijft of dient te verblijven in een justitiële inrichting.

Instroom DJI

Het aantal justitiabelen dat, gedurende een bepaalde periode, nieuw of opnieuw is ingeschreven binnen DJI.

Instroom inrichting

Het aantal justitiabelen dat, gedurende een bepaalde periode, nieuw of opnieuw is ingeschreven binnen een inrichting.

Instroom sector

Het aantal justitiabelen dat, gedurende een bepaalde periode, nieuw of opnieuw is ingeschreven binnen een sector.

Internationaal strafhof

Een permanent hof voor het vervolgen van personen die verdacht worden van genocide, misdaden tegen de menselijkheid en oorlogsmisdaden zoals deze zijn erkend in diverse internationale verdragen.

Toelichting:

Het strafhof is opgericht in 2002, is in Den Haag gevestigd.

(Intramuraal) eenpersoonscel

Een vertrek binnen de muren van de inrichting, ingericht voor het verblijf van één justitiabele.

Intramuraal JJI

Zie JJI intramuraal.

(Intramuraal) meerpersoonscel (MPC)

Een vertrek binnen de muren van de inrichting, ingericht voor het verblijf van meerdere justitiabelen.

Invrijheidsstelling

Zie vervroegde Invrijheidsstelling GW of voorwaardelijke invrijheidsstelling.

ISD

Zie Inrichting voor Stelselmatige Daders (ISD).

J**Jeugdige**

Een persoon van wie de tenuitvoerlegging van een vrijheidsstraf of vrijheidsbenemende maatregel uit het jeugdstrafrecht of in het kader van jeugdbescherming plaatsvindt of nog moet plaatsvinden, of een persoon jonger dan 18 jaar van wie de tenuitvoerlegging van vreemdelingenbewaring of gijzeling plaatsvindt of nog moet plaatsvinden.

Jeugdige veelpleger

Een persoon in de leeftijd van 12 t/m 17 jaar, die in zijn gehele criminele verleden meer dan vijf processen verbaal tegen zich opgemaakt ziet, waarvan ten minste één in het peiljaar.

JJI extramuraal

DJI-capaciteit voor de tenuitvoerlegging van strafrechtelijke sancties en maatregelen voor “minderjarigen” door middel van plaatsing buiten de muren van een inrichting.

JJI intramuraal

DJI-capaciteit voor de tenuitvoerlegging van strafrechtelijke sancties en maatregelen voor “minderjarigen” door middel van plaatsing binnen een inrichting.

Justitiabele

Een natuurlijk persoon ten aanzien van wie onder verantwoordelijkheid van DJI de tenuitvoerlegging van een vrijheidsstraf of vrijheidsbenemende maatregel plaatsvindt.

Justitiabele categorie

Zie categorie justitiabele.

K**Klachten gegrond**

Zie aantal gegronde klachten.

Kostprijs gerealiseerd

Zie gerealiseerde kostprijs.

L**Leeftijd**

Het aantal levensjaren van een persoon op een peilmoment.

Leegstand

Het aantal plaatsen binnen de bruikbare capaciteit dat nog niet is aangewend voor detentie, opvang en/of behandeling.

Leegstand boven de norm

Het aantal leegstaande plaatsen boven de ‘norm geaccepteerde leegstand’.

(licht)verstandelijk gehandicapt

Een persoon met belangrijke beperkingen in het dagelijks functioneren ten gevolge van een laag intelligentieniveau.

Toelichting:

Hierbij is vastgesteld dat het IQ laaggemiddeld is.

(Lid) Bijzondere Groep GW

Een persoon in het gevangeniswezen die extra zorg en/of beveiliging nodig heeft, en die op een daartoe aangewezen plaats verblijft.

Toelichting:

Deze populatie wordt voornamelijk ondergebracht op bestemmingen die zijn toegerust op deze bijzondere populatie zoals de FOBA, FSU, (B)IBA, LAA, LABG, PSC, BGG en de EBI en het JMC/JCvSZ.

Locatie

Een (deel van een) inrichting op een bepaalde geografische plek.

Looptijd vrijheidsstraf/maatregel

Duur van een nog lopende straf of maatregel vanaf de feitelijke aanvang van de straf of maatregel tot aan de peildatum, exclusief perioden waarin de straf of maatregel was opgeschort.

Lopende vrijheidsstraffen en maatregelen

Zie aantal lopende vrijheidsstraffen en maatregelen.

Lopende wachttijd

Duur van de periode vanaf de opname van een justitiabele op de wachtlijst tot aan de peildatum exclusief onttrekkingen en ontvluchtingen, tussentijdse (jeugd)detentie en tussentijdse archiefplaatsingen.

M

Machtiging gesloten jeugdzorg

Door de machtiging gesloten jeugdzorg is het mogelijk om een groep jongeren die ernstige opgroei- of opvoedingsproblemen heeft in een gesloten setting te plaatsen.

Toelichting

Bedoeling van de machtiging gesloten jeugdzorg is het leven van de jeugdige te stabiliseren en een einde te maken aan een eventuele crisissituatie. Op verzoek van bureau jeugdzorg kan de kinderrechter een machtiging gesloten jeugdzorg verlenen. Deze machtiging is noodzakelijk om te kunnen plaatsen. Een machtiging kan alleen worden verleend als de jeugdige onder toezicht is gesteld. De voogdij over de jeugdige berust bij bureau Jeugdzorg of, indien de ouders instemmen met het verblijf, in een gesloten jeugdzorginstelling, bij de MVenJ.

Tot 2010 kunnen jeugdigen met een machtiging gesloten jeugdzorg zowel in JJI's als in het zorgaanbod van Jeugd en Gezin geplaatst worden. Na 2010 worden jeugdigen met een machtiging gesloten jeugdzorg in

het zorgaanbod van J en G geplaatst, tenzij de jeugdige na verblijf op strafrechtelijke titel aaneensluitend een machtiging wordt verleend om een ingezet traject af te maken.

Meerderjarige veelpleger

Een persoon van 18 jaar of ouder die in zijn gehele criminele verleden meer dan 10 processen verbaal tegen zich zag opgemaakt, waarvan ten minste één in het peiljaar.

Meerpersoonscel (Intramuraal)

Zie (Intramuraal) meerpersoonscel (MPC).

MPC

Zie (Intramuraal) meerpersoonscel (MPC).

N**Nachtdetentie**

Een bijzondere vorm van voorlopige hechtenis voor minderjarigen, waarbij de jongere overdag naar school of het werk gaat en 's avonds en in het weekend vast zit in een opvanginrichting.

Toelichting:

Het doel van nachtdetentie is het beperken van de schadelijke effecten van voorlopige hechtenis en het behouden c.q. versterken van de positieve banden met de samenleving.

Nationaliteit

De aanduiding van welke staat een persoon onderdaan is.

Toelichting:

In geval van meerdere nationaliteiten wordt in rapportages in het algemeen de eerste nationaliteit gebruikt.

Natuurlijke dood

Overlijden zonder dat er sprake is van een incident, ongeluk of suïcide.

Nazorg

Verkorte naamgeving voor activiteiten die primair gericht zijn op (keten) inspanningen t.b.v. door/nazorg van (ex) gedetineerde burgers in de samenleving, gericht op inkomen/werk, huisvesting, identiteitsbewijs en zorg.

Netto duur vrijheidsstraf/maatregel

Duur van de straf of maatregel vanaf de feitelijke aanvang van de straf of maatregel tot aan de definitieve beëindiging exclusief perioden waarin de straf of maatregel was opgeschort.

Toelichting:

De bruto opgelegde duur minus het voorarrest is de netto opgelegde duur.

Niet bruikbare capaciteit

Het aantal gerealiseerde plaatsen dat niet is aangewend en ook niet direct kan worden aangewend voor detentie, opvang en/of behandeling van een justitiabele.

Niet natuurlijke dood

Overlijden als gevolg van of een gewelddadig incident, een ongeluk of overdosis drugs of een suïcide.

Norm bruikbare capaciteit

Toegestane ondergrens voor de bruikbare capaciteit uitgedrukt in een percentage van de capacitaire taakstelling.

Norm geaccepteerde leegstand

Toegestane bovengrens voor de leegstand.

Normprijs

Het vastgestelde tarief voor de vergoeding per eenheid geleverd product (exclusief bovennormatieve bijdragen).

O

Opdrachtgever

Externe opdrachtgever waarmee DJI afspraken maakt over te leveren producten.

OPF-product

Hoofddeling van producten zoals vastgesteld in het kader van de outputfinanciering.

Opiumdelict

Import, export, vervaardiging, bereiding, bewerking, verwerking, verkoop, aflevering, verstrekking, vervoer of (in) bezit hebben van stoffen die genoemd worden in twee lijsten die in het kader van de opiumwet zijn opgesteld.

Onttrekkingen

Het aantal justitiabelen dat zich vanaf het inrichtingsterrein buiten de externe beveiligingsring (ringmuur en/of (penitentiair) hekwerk) of vanuit een (zeer) beperkt beveiligde inrichting heeft onttrokken aan toezicht of tijdens toegestaan verblijf buiten de inrichting (bijv. verlof) heeft onttrokken.

Ontvluchtingen

Het aantal justitiabelen dat vanuit het beveiligde inrichtingsgebouw of vanaf het beveiligde terrein - te weten het terrein binnen de ringmuur en/of het (penitentiaire) hekwerk - is ontvlucht.

Opgelegde disciplinaire straffen/maatregelen

Zie aantal opgelegde disciplinaire straffen/maatregelen.

Opgelegde duur vrijheidsstraf/maatregel

Zie bruto opgelegde duur vrijheidsstraf/maatregel.

Opleggingen tbs met bevel tot verpleging

Een strafrechtelijke maatregel die door de rechter is opgelegd voor een ernstig delict dat de veroordeelde niet of slechts ten dele kan worden toegerekend in verband met een gebrekkige ontwikkeling of ziekelijke stoornis van zijn of haar geestelijke vermogens. De uitvoering vindt plaats in een FPC.

Opleggingen tbs met voorwaarden

Een strafrechtelijke maatregel die door de rechter is opgelegd voor een ernstig delict dat de veroordeelde niet of slechts ten dele kan worden toegerekend in verband met een gebrekkige ontwikkeling of ziekelijke stoornis van zijn of haar geestelijke vermogens. Een tbs met voorwaarden houdt in, dat de veroordeelde, eventueel na het uitzitten van zijn of haar gevangenisstraf, onder voorwaarden vrijkomt. Zo'n voorwaarde kan onder meer zijn dat hij/zij zich laat behandelen in een algemeen psychiatrisch ziekenhuis of bij een instelling voor poliklinische of deeltijdbehandeling.

Opvanginrichting Jeugd

Een justitiële jeugdinrichting bestemd voor opvang.

"Overige delicten" (niet zijnde geweld, opium, vermogen, openbare orde, verkeer of seksueel delict)

Bijv. misdrijven tegen de wet Wapens en munitie, telefoonwet of economische delicten.

P**Particuliere inrichting**

Een justitiële inrichting waarvoor het MVenJ niet direct bestuurlijk verantwoordelijk is, maar die subsidie ontvangt van het MVenJ.

Toelichting:

De primaire verantwoordelijkheid voor de gang van zaken in een particuliere inrichting ligt bij het bestuur, echter het MVenJ blijft verantwoordelijk voor de justitiabele.

PBC/FPD onderzoek

Rapportagecapaciteit Pieter Baan Centrum en Forensisch Psychiatrische Dienst.

Toelichting:

Het PBC en de FPD zijn opgegaan in het NIFP: Nederlands Instituut voor Forensische psychiatrie en psychologie.

Penitentiare Programma's

Door de Minister van Veiligheid en Justitie erkend programma van samenhangende activiteiten die expliciet zijn gericht op re-integratie in de maatschappij, waarbij de deelnemer op een plaats buiten de inrichting verblijft.

Persoonlijkheidsgestoorde

Een persoon die is gediagnosticeerd lijdende aan een stoornis volgens de DSM-IV as II, niet zijnde zwakzinnigheid.

PIJ-maatregel

Zie plaatsing in een inrichting voor Jeugdigen (PIJ-maatregel).

PIJ-passant

Een jeugdige die op titel van een PIJ-maatregel tijdelijk verblijft op een opvangplaats, in afwachting van plaatsing in een behandelinrichting.

Plaatsing in een inrichting voor Jeugdigen (PIJ-maatregel)

Vrijheidsbenemende maatregel uit het jeugdstrafrecht ter plaatsing van een jeugdige in een JJl-inrichting.

Toelichting:

Voor het opleggen van deze maatregel moet aan drie voorwaarden voldaan zijn:

*Er moet sprake zijn van een misdrijf waarvoor voorlopige hechtenis is toegestaan.

*De veiligheid van anderen dan wel de algemene veiligheid van personen of goederen eist het opleggen van de maatregel.

*De maatregel dient in het belang te zijn van een zo gunstig mogelijke ontwikkeling van de jeugdige.

Plaatsing in een inrichting voor Jeugdigen is een strafrechtelijke maatregel.

Zie WvS art. 77h en art. 77s t/m 77u.

Plaatsingsafpraak

Overeenkomst om gedurende een periode een aantal justitiabelen nieuw of opnieuw binnen een bepaalde bestemming op te nemen.

Toelichting:

Een justitiabele die in een bepaalde periode twee keer bij DJI wordt ingeschreven en waarbij het twee keer gaat om inschrijvingen vanuit de vrije maatschappij of het politiebureau zal twee keer worden geteld.

Poging tot suicide

Een niet geslaagde zelfmoordhandeling.

Populatie

Zie administratieve bezetting.

Principale hechtenis

Vrijheidsstraf die door de rechter kan worden opgelegd bij vastgestelde overtredingen en misdrijven van lichtere aard.

Toelichting:

De maximale strafmaat varieert per overtreden wetsartikel, maar is nooit langer dan één jaar en vier maanden. Kan worden opgelegd bij een aantal overtredingen en had voorheen minder een ontrend karakter dan gevangenisstraf. Zie WvS art. 9, art. 18 t/m 21.

Productieafpraak

Zie budgettaire capaciteit.

Proefverlof jeugd

De situatie waarin de jeugdige met toestemming buiten de JJI woont.

Toelichting:

Dit is met name bedoeld om gefaseerd weer deel te nemen aan de maatschappij. Het proefverlof vindt plaats in het laatste stadium van de PIJ-maatregel.

Proefverlof tbs

De situatie waarin de justitiabele (tbs-gestelde) met toestemming buiten de FPC woont. Dit gebeurt als de tbs-gestelde niet (meer) zo delictgevaarlijk is dat het verantwoord wordt geacht dat de justitiabele buiten de FPC verblijft.

Toelichting:

De justitiabele moet zich houden aan de voorwaarden uit het verlofplan. De reclassering begeleidt het proefverlof, maar de persoon valt onder verantwoordelijkheid van het FPC.

Psychoot

Een persoon die lijdt aan een ernstig psychiatrisch toestandbeeld, dat gekenmerkt wordt door een gestoorde beleving van de realiteit (wanen en/of hallucinaties).

Toelichting:

Psychosen zijn de meest ernstige psychiatrische stoornissen. Een psychotische stoornis kan berusten op organische of fysiologische stoornissen in de hersenfunctie.

Q**R**

Rechtsvorm

Classificatie van plaatsen naar rechtsvorm.

Recidive algemeen

Alle nieuwe justitiecontacten ongeacht de aard en ernst van de gepleegde misdrijven, behalve de strafzaken die eindigen in vrijspraak, een technisch sepot of een andere technische uitspraak.

Reden niet bruikbaar

De oorzaak waardoor een gedeelte van de gerealiseerde capaciteit van een inrichting tijdelijk niet inzetbaar is voor het onderbrengen van justitiabelen.

Toelichting:

De reden kan een personele, bouwkundige of organisatorische component hebben, of een combinatie hiervan.

Reserve capaciteit

Capaciteit die -in geval de capaciteitsmarge niet voldoende is- op korte termijn inzetbaar is om een (tijdelijk) extra aanbod van in te sluiten justitiabelen op te vangen.

Restant vrijheidsstraf/maatregel

Duur van een nog lopende straf of maatregel vanaf het peilmoment tot aan de verwachte datum van de definitieve beëindiging.

Rijksinrichting

Een justitiële inrichting die direct onder bestuurlijke verantwoordelijkheid valt van het MVenJ.

S**Scholings- en trainingsprogramma (STP)**

Een programma geïnitieerd vanuit een justitiële jeugdinrichting met een duur van minstens een maand en maximaal drie-zes maanden.

Sector

Een organisatieonderdeel binnen DJI wat verantwoordelijk is voor de aansturing van bepaalde typen inrichtingen.

Seksueel delict

Met name verkrachting, aanranding en ontucht met kinderen.

Soort financiering

Overeenkomst voor de financiering van de door (justitiële en niet justitiële) inrichtingen te leveren productie.

Soort incident

Classificatie naar soorten incidenten.

Soort (tijdelijke) heenzending

Classificatie van mogelijke soorten (tijdelijke) heenzendingen:

Soort voorziening

Classificatie op basis van de aard van de accommodatie die ingezet wordt voor de tenuitvoerlegging van de straf of maatregel.

Soort wachtende

Classificatie van justitiabelen, die wachten op opname of doorplaatsing, naar soort wachttermijn en titel.

Stelselmatige dader (meerderjarig)

Een 'zeer actieve veelpleger' die tevens verdacht wordt van een misdrijf waarvoor voorlopige hechtenis is toegelaten en die in de vijf voorafgaande jaren aan het gepleegde feit ten minste drie maal wegens een misdrijf onherroepelijk is veroordeeld tot een vrijheidsbenemende of vrijheidsbeperkende straf of maatregel dan wel een taakstraf, die ook ten uitvoer zijn gelegd.

Toelichting:

Deze personen kunnen in aanmerking komen voor toepassing van de maatregel tot plaatsing in een inrichting voor stelselmatige daders (cf. de Wet ISD, art. 38m t/m 38u WvS).

Strafrechtelijk extramuraal

Zie GW strafrechtelijk extramuraal.

Strafrechtelijk intramuraal (incl. politiecellen, VN en ISH)

Zie GW strafrechtelijk intramuraal (incl. politiecellen, VN en ISH).

STP

Zie Scholings- en trainingsprogramma.

Subsidiaire hechtenis

Vrijheidsstraf die moet worden ondergaan omdat een door de rechter opgelegde boete niet of slechts ten dele is betaald.

Toelichting:

Zie WvS art. 24c t/m 24^e Synoniem: vervangende hechtenis geldboete.

Suicide

Zelfmoord, niet natuurlijke dood.

T

Taakstelling, capacitaire

Zie capacitaire taakstelling.

Tbs-gestelde

Een persoon die door de rechter is veroordeeld tot tbs met bevel tot verpleging of tot tbs met voorwaarden.

Tbs-passant

Justitiabele van wie de tbs-termijn is aangevangen en die in een penitentiaire inrichting wacht op opname in een Forensisch Psychiatrisch Centrum (FPC).

Tbs-maatregel

Een strafrechtelijke maatregel die door de rechter is opgelegd voor een ernstig delict dat de veroordeelde niet of slechts ten dele kan worden toegerekend in verband met een gebrekkige ontwikkeling of ziekelijke stoornis van zijn of haar geestelijke vermogens.

Te realiseren capaciteit (synoniem: te verwachten capaciteit)

Het op een toekomstig moment voorziene aantal plaatsen bestemd voor detentie, opvang en/of behandeling van justitiabelen inclusief tijdelijk niet bruikbare capaciteit.

Te verwachten capaciteit

Zie te realiseren capaciteit.

Terugdringen Recidive (TR)

Verkorte naamgeving voor activiteiten die zijn gericht op het aanbieden van -bewezen effectieve- gedragsinterventies aan veroordeelde gedetineerden.

Toelichting:

Het gaat hierbij om een minimaal strafresistant van vier maanden en waarbij de gedragsinterventie aansluit op door/nazorg initiatieven binnen de keten.

Tijdelijk verblijf elders

Het tijdelijk buiten de inrichting verblijven van justitiabelen, waarvoor de inrichting wel administratief verantwoordelijk blijft.

(tijdelijke) heenzen(-en)

Zie soort (tijdelijke) heenzen of *zie* aantal (tijdelijke) heenzen.

Totale wachttijd

Duur van de periode vanaf de opname van een justitiabele op de wachtlijst tot aan de plaatsing in de inrichting of bestemming waarvoor de justitiabele op de wachtlijst is geplaatst.

TR

Zie Terugdringen Recidive.

Transmurale plaats tbs

Een vertrek buiten de beveiligde zone van de inrichting, ingericht voor het verblijf van een justitiabele.

Toelichting:

De tbs kent transmurale plaatsen: de justitiabele woont dan min of meer zelfstandig, in een open dependance op het terrein van de inrichting of in een woning in de stad. De verantwoordelijkheid ligt bij de FPC. Mogelijk krijgt ook de sector JJl op termijn transmurale plaatsen.

U**Uitstroom DJI**

Het aantal justitiabelen dat, gedurende een bepaalde periode is uitgeschreven bij DJI.

Uitstroom inrichting

Het aantal justitiabelen dat, gedurende een bepaalde periode is uitgeschreven bij een inrichting.

Uitstroom sector

Het aantal justitiabelen dat, gedurende een bepaalde periode is uitgeschreven bij de sector.

Uitvoeringsorganisatie

Organisatie-eenheid belast met de tenuitvoerlegging van straffen en maatregelen.

Uitzetcentrum

Huis van bewaring waarin illegale vreemdelingen zijn geplaatst, ter fine van uitzetting.

Toelichting:

De uitzetcentra zijn bedoeld voor illegale vreemdelingen die op korte termijn uitzetbaar zijn. Het ontstaan van deze centra werd mogelijk gemaakt door de Tijdelijke wet noodcapaciteit drugscoeriers.

Unit

Een groep afdelingen binnen een inrichting op één locatie.

V**Veelpleger**

Zie meerderjarige veelpleger, jeugdige veelpleger of zeer actieve veelpleger (meerderjarig).

Verblijfsdagen

Zie aantal verblijfsdagen.

Verkeersdelict

Rijden onder invloed, doorrijden na ongeval, joy-riding.

Vermogensdelict zonder geweld

Met name diefstal, dan wel met braak of in vereniging, verduistering, oplichting en heling.

Versneld ontslag, incidenteel

Zie incidenteel versneld ontslag.

Versnelde uitzetting, incidenteel

Zie incidenteel versnelde uitzetting.

Verstandelijk gehandicapt

Zie (licht)verstandelijk gehandicapt.

Vervangende hechtenis geldboete.

Zie subsidiaire hechtenis.

Vervangende hechtenis taakstraf

Vrijheidsstraf ter vervanging van een taakstraf, die niet of niet naar behoren is uitgevoerd.

Vervroegde invrijheidsstelling GW

Wettelijke regeling op grond waarvan de periode van vrijheidsbeneming van veroordeelden tot één of meer onvoorwaardelijke (principale) vrijheidsstraf(fen) van (in totaal) zes maanden of meer, wordt verkort en ontslag uit detentie eerder (vervroegd) plaatsvindt.

Toelichting:

De bruto straftijd is bepalend voor de berekening van het gedeelte dat tenuitvoer wordt gelegd. Voor straffen van meer dan zes maanden t/m één jaar is dit zes maanden plus eenderde van het daarna resterend aantal dagen. Voor straffen > één jaar is dit tweederde van de bruto straftijd. De vervroegde invrijheidsstelling is 1 juli 2008 komen te vervallen.

Verzorgingsgebied

Geografische indeling ten behoeve van de aanduiding van de regio waarvoor voorzieningen worden ingezet.

VN plaatsen

Penitentiaire capaciteit in een penitentiaire inrichting aangewezen t.b.v. de Verenigde Naties.

Voordeurheenzending arrestanten (ambtshalve strafonderbreking)

Het op verzoek van een politie-instantie of ten gevolge van een dreigende overschrijding van de maximaal toegestane verblijfstermijn in een politiecel in afwachting van plaatsing in een penitentiaire inrichting verlenen van amtsshalve strafonderbreking aan een gedetineerde, behorende tot de categorie arrestant.

Voordeurheenzending preventief gehechten

Het op vrije voeten stellen van een persoon waartegen een bevel tot voorlopige hechtenis is bevolen, wegens plaatsgebrek in een huis van bewaring.

Toelichting:

Het betreft de volgende categorieën:

- *Directe heenzending wegens plaatsgebrek, onmiddellijk na bevel voorlopige hechtenis.
- *Heenzending enige tijd na bevel tot voorlopige hechtenis vanuit het politiebureau, omdat niet tijdig naar een huis van bewaring kan worden overplaatst wegens plaatsgebrek.
- *Heenzending van een lichtere voorlopig gehechte uit het huis van bewaring in ruil voor plaatsing van een zwaardere.
- *Insluiting onder een vervangende executie titel uit hoofde van een eerder opgelegde vrijheidsstraf, omdat het bevel tot voorlopige hechtenis niet ten uitvoer kan worden gelegd.

Voorlopige hechtenis met vonnis eerste aanleg

Maatregel op grond waarvan iemand die wordt verdacht van een ernstig delict, moet verblijven in een inrichting, in afwachting van een uitspraak in hoger beroep, of in afwachting van het onherroepelijk worden van het vonnis in eerste aanleg.

Voorlopige hechtenis zonder vonnis eerste aanleg

Maatregel op grond waarvan iemand die wordt verdacht van een ernstig delict, moet verblijven in een inrichting in afwachting van zijn proces en de uitspraak in eerste aanleg van de rechter.

Voorwaardelijke invrijheidsstelling

Bij de voorwaardelijke invrijheidsstelling kunnen personen met een vrijheidsstraf tussen één-twee jaar onder voorwaarden vrij komen nadat zij tenminste één jaar én eenderde van de nog resterende straf hebben ondergaan. Personen met een vrijheidsstraf langer dan twee jaar kunnen onder voorwaarden vrij komen als tweederde van de straf is ondergaan.

Toelichting:

Voor elke veroordeelde geldt de algemene voorwaarde dat hij tijdens zijn proeftijd geen nieuwe strafbare feiten mag plegen. Daarnaast kan het OM ook bijzondere voorwaarden opleggen. Zo is afstel of uitstel van de voorwaardelijke invrijheidsstelling mogelijk als de veroordeelde zich tijdens detentie (herhaaldelijk) ernstig misdraagt of tijdens zijn detentie een strafbaar feit heeft gepleegd. De wet is 1 juli 2008 ingegaan.

Vreemdelingenbewaring

Maatregel om een vreemdeling die de toegang tot Nederland is geweigerd dan wel niet langer in Nederland mag blijven, vast te houden in een penitentiaire inrichting, tot het moment dat uitzetting mogelijk is.

Vreemdelingenbewaring art. 6 Vw.

Maatregel om een vreemdeling die aan de grens de toegang tot Nederland is geweigerd, vast te houden in een penitentiaire inrichting, tot het moment dat uitzetting mogelijk is.

Vreemdelingenbewaring art. 59 Vw.

Maatregel om een vreemdeling die niet langer in Nederland mag blijven, vast te houden in een penitentiaire inrichting, tot het moment dat uitzetting mogelijk is.

Vrijheidsbenemende maatregel

Door een daartoe bevoegde instantie bevolen voorlopige hechtenis, vreemdelingenbewaring, gijzeling, plaatsing in een jeugdinrichting (PIJ), terbeschikkingstelling met bevel tot verpleging of andere vrijheidsbeneming, niet zijnde een vrijheidsstraf.

Vrijheidsstraf

Door de rechter opgelegde gevangenisstraf (vervangende) hechtenis, militaire detentie of (vervangende) jeugddetentie.

W**Wachtende**

Zie soort wachtende of zie Fokkens wachtende

Wachtende op politiebureau (bestuursrechtelijk)

Illegale vreemdelingen die feitelijk verblijven op een politiecel en die wachten op plaatsing in een inrichting voor vreemdelingenbewaring.

Wachtende op politiebureau (strafrechtelijk)

Een persoon die wordt verdacht van een strafbaar feit en tegen wie een bevel tot voorlopige hechtenis is uitgevaardigd, die feitelijk verblijft in een politiecel en wacht op een plaats in een huis van bewaring.

Wachtende op vervolplaatsing

Justitiabelen die in het kader van detentiefasering wachten op een volgende fase.

Wachtenden

Zie aantal wachtenden.

Wachtilijst

Lijst van personen die hun beurt voor plaatsing afwachten.

Wachttijd

Zie lopende wachttijd of *zie* totale wachttijd.

Wet administratiefrechtelijke handhaving verkeersvoorschriften

Wet die een aantal verkeersovertredingen heeft overgeheveld van het strafrecht naar het bestuursrecht, om zo de inning van verkeersboetes te vergemakkelijken.

X

Y

Z

Zeer actieve veelpleger (meerderjarig)

Een persoon van 18 jaar of ouder die over een periode van vijf jaar -waarvan het peiljaar het laatste jaar vormt- meer dan 10 processen verbaal tegen zich zag opmaken, waarvan ten minste één in het peiljaar.

Zelfmelder

Een tot vrijheidsstraf veroordeelde die niet gedetineerd is op het moment waarop de rechterlijke uitspraak onherroepelijk wordt en ten aanzien van wie geen aanhouding en plaatsing in een penitentiaire inrichting is bevolen.

Toelichting:

De persoon dient zich na een oproep te melden bij de desbetreffende penitentiaire inrichting.

Bijlage A. Werkgroep en geraadpleegde personen

De volgende materiedeskundigen maken/maakten deel uit van de werkgroep die verantwoordelijk is voor de (eerdere) totstandkoming van dit document. Daarnaast zijn diverse personen geraadpleegd.

Werkgroep

Naam	Afdeling/project
Diana Touw	GW
Marijke Sanderse	DBV
Emilie Broekhuijse	JJI
Jeroen de Jong	CUB/JZ
Margriet Mutsaers	CBV
Agnes Penaat	CBV
Rachel Geense	DForZo
Dick van Loenen	DForZo
Rob Mol	CUB/ID/AIM
Nol van Gemmert	CUB/ID

Geraadpleegde personen

Naam	Afdeling/project
Paul Linckens	CUB/ID
Hans Valstar	CUB/ID
Tabassam Kuijper-Butt	CUB/ID
Joost de Hoon	CBV